16+

МАГИСТРАЛЬ

ГАЗПРОМ ТРАНСГАЗ НИЖНИЙ НОВГОРОД

№ 6 (147). **Июнь 2022 г.** | Газета ООО «Газпром трансгаз Нижний Новгород»

СОСТОЯЛОСЬ ОБЩЕЕ СОБРАНИЕ АКЦИОНЕРОВ ПАО «ГАЗПРОМ»
Стр. 2

ЛЕТНЯЯ РЕМОНТНАЯ КАМПАНИЯ В САМОМ РАЗГАРЕ
Стр. 4

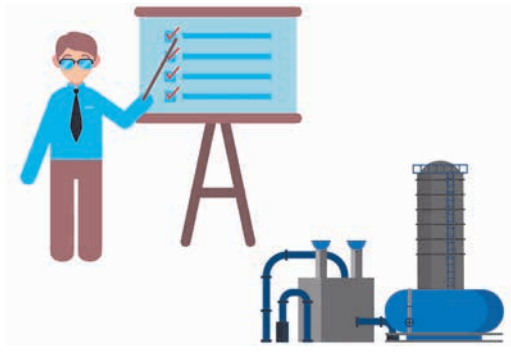

СОТРУДНИКИ УПЦ ПОСЕТИЛИ УЧЕБНЫЙ ЦЕНТР ООО «ГАЗПРОМ ТРАНСГАЗ МОСКВА»
Стр. 5

25 ЛЕТ УПРАВЛЕНИЮ МАТЕРИАЛЬНО-ТЕХНИЧЕСКОГО СНАБЖЕНИЯ И КОМПЛЕКТАЦИИ
Стр. 7

СПАСИБО ЗА ДОВЕРИЕ!

В городе Саранске Республики Мордовия прошли X соревнования по пожарно-спасательному спорту среди дочерних обществ ПАО «Газпром». В профессиональных состязаниях приняли участие 26 команд из 17 регионов России и Республики Беларусь. Спортсмены-спасатели соревновались в трех дисциплинах: стометровая полоса с препятствиями, подъем по штурмовой лестнице в окно четвертого этажа учебной башни и боевое развертывание от мотопомпы. Призеры определены в индивидуальном и командном зачетах.

В группе профессионалов бесспорным лидером соревнований по сумме набранных баллов стала команда ООО «Газпром трансгаз Югорск». Серебряный результат у команды ООО «Газпром трансгаз Краснодар». Третье место у сборной ООО «Газпром добыча Надым».

В группе любителей победу одержала команда ООО «Газпром добыча Уренгой», второе место завоевала команда из ООО «Газпром трансгаз Ухта», «бронзовый» результат у команды ООО «Газпром трансгаз Ставрополь». Команда нашего предприятия заняла восьмое общекомандное место.

ОТ ПЕРВОГО ЛИЦА

Приветствуя участников, глава Республики Мордовия Артем Здунов подчеркнул, что пожарно-спасательный спорт – командный и прикладной:

– Спортсмен никогда не знает, случится ли ситуация, когда ему понадобится применить свои навыки на практике. Дай Бог, чтобы таких ситуаций не было, но вы должны быть готовы ко всему. Желаю всем спортивных успехов, объективного судейства, и пусть победит сильнейший!

Исполняющий обязанности генерального директора ООО «Газпром трансгаз Нижний Новгород» Риф Садртдинов назвал пожарно-спасательный спорт зрелищным и динамичным:

– Он требует от спортсменов отличной физической подготовки, профессиональных знаний, выносливости и дисциплины. Эти состязания позволяют продемонстрировать сложность работы бойцов пожарных расчетов в борьбе с огненной стихией. От мастерства пожарных и их преданности делу, без преувеличения, зависят жизнь и здоровье людей в критической ситуации, безопасность производственных и административных объектов «Газпрома».

СОВЕЩАНИЕ

Впервые одновременно с основной программой соревнований по пожарно-спасательному спорту в Саранске прошло совещание по вопросам обеспечения пожарной безопасности на объектах ПАО «Газпром» под председательством заместителя начальника Департамента – начальника Управления ПАО «Газпром» Дмитрия Пономаренко. Актуальные вопросы для всех отраслевых направлений деятельности: добычи, транспортировки, хранения и переработки углеводородного сырья, обсудили 44 главных инженера предприятий Группы «Газпром».

Подводя итоги совещания, Дмитрий Пономаренко подчеркнул, что проведение совещания одновременно с соревнованиями неслучайно. Главные инженеры получили отличную возможность посмотреть на выступление своих команд. На сегодняшний день подготовка спортсменов из числа сотрудников обществ является одной из приоритетных задач. Также Дмитрий Владимирович поручил участникам совещания формировать проблемные вопросы для ООО «Газпром ВНИИГАЗ», чтобы иметь возможность в перспективе совместно разрабатывать их решения.

>>> стр. 2

СОБРАНИЕ АКЦИОНЕРОВ

Общее годовое собрание акционеров ПАО «Газпром» состоялось в форме заочного голосования. Решение по вопросам о распределении прибыли компании и о дивидендах за 2021 год принято не было.

По остальным вопросам повестки дня собрания решения приняты, в том числе:

- утверждены годовой отчет и годовая бухгалтерская (финансовая) отчетность Общества за 2021 год;
- утвержден аудитор – Общество с ограниченной ответственностью «Финансовые и бухгалтерские консультанты» – для проведения обязательного аудита бухгалтерской (финансовой) отчетности ПАО «Газпром» за 2022 год. Компания признана победителем открытого конкурса, проведенного ПАО «Газпром» (в электронной форме);
- принято решение о выплате вознаграждений членам Совета директоров и Ревизионной комиссии ПАО «Газпром», не замещающим государственные должности Российской Федерации и должности государственной гражданской службы, в размерах, рекомендованных Советом директоров;
- утверждены изменения в Положение об Общем собрании акционеров ПАО «Газпром».

Виктор Зубков и Алексей Миллер переизбраны Председателем и заместителем Председателя Совета директоров ПАО «Газпром».

Также сформированы составы комитетов Совета директоров. В частности, Председателем Комитета по аудиту избран независимый директор Виктор Мартынов, членами Комитета – независимый директор Владимир Мау и член Совета директоров компании Михаил Середа. Председателем Комитета по назначениям и вознаграждениям избран Михаил Середа, членами Комитета – Виктор Мартынов и Владимир Мау. Председателем Комитета по устойчивому развитию избран Виктор Зубков, членами Комитета – Алексей Миллер и член Совета директоров компании Андрей Акимов. В Комитет по импортозамещению и технологическому развитию вошли члены Совета директоров компании Денис Мантуров (Председатель Комитета), Николай Шульгинов и Виталий Маркелов.

В этот же день по итогам голосования годовым Общим собранием акционеров ПАО «Газпром» сформирован Совет директоров компании.

Материалы с сайта ПАО «Газпром»

СПАСИБО ЗА ДОВЕРИЕ!

<<< стр. 1

ДЕНЬ ПАМЯТИ И СКОРБИ

22 июня в Российской Федерации традиционно отмечается День памяти и скорби. В этот день представители команд почтили память погибших в годы Великой Отечественной войны защитников Отечества и возложили венки к монументу воинам – уроженцам Мордовии, расположенному в центре Саранска.

БЛАГОТВОРИТЕЛЬНАЯ АКЦИЯ

Посмотреть на соревнования лучших спасателей и пожарных ПАО «Газпром» смогли воспитанники социально-реабилитационного центра «Солнышко». Благотворительная профориентационная акция началась с посещения Центра противопожарной пропаганды и общественных связей – музея МЧС. Далее ребята побывали в пожарной части, на выставке пожарного оборудования, где им доверили потушить импровизированный пожар, побеседовали с многократным чемпионом мира и Европы по пожарно-прикладному спорту Алексеем Калининым и поболели за спортсменов на трибунах стадиона «Старт».

ОТВЕТСТВЕННЫЙ ПОДХОД

ООО «Газпром трансгаз Нижний Новгород» в третий раз стало организатором соревнований по пожарно-спасательному спорту среди дочерних обществ ПАО «Газпром». Заместитель главного инженера по охране труда, промышленной и пожарной безопасности Радион Пярин рассказал об организации мероприятия:

– Мы постарались создать все условия для спортсменов: подготовили для них комфортные бытовые условия, медицинское обеспечение, навигацию по локациям проведения соревнований, культурную и экскурсионную программы. Наши кураторы, а также наши коллеги из ООО «Газпром межрегионгаз Саранск» были готовы круглосуточно решать все организационные вопросы.

Все этапы соревнований прошли четко, судейские решения были беспристрастны, и лучшие из лучших спортсмены-спасатели дочерних обществ ПАО «Газпром» поднялись на пьедестал почёта. Для нас большая честь, что ПАО «Газпром» доверяет нам организацию таких крупных мероприятий.

По словам участников, соревнования прошли на высоком организационном уровне. Заместитель главного инженера по охране труда, промышленной и пожарной безопасности ООО «Газпром трансгаз Ставрополь» Алексей Атакишиев от лица команды сказал большое спасибо за подготовку и проведение соревнований:

– Мы вам очень благодарны, «Газпром трансгаз Нижний Новгород» всегда будет в наших сердцах!

Организаторам удалось абсолютно все. Немного мешал дождь, но изменить погодные условия – единственное, что оказалось не под силу дружной команде нашего предприятия!

Красочная церемония открытия соревнований

Возложение цветов в День памяти и скорби

Ребята попробовали себя в роли пожарных

Боевое развертывание от мотопомпы

Зрители болели за свои команды

Подъём по штурмовой лестнице

Преодоление стометровой полосы с препятствиями

ЛЮБЛЮ ТЕБЯ, ПЕТРА ТВОРЕНЬЕ...

В 2022 году отмечается 350 лет со дня рождения Петра I. К этой дате ПАО «Газпром» реализовало в Санкт-Петербурге два проекта: Петровскую ярмарку и Петровский пленэр. Представители ООО «Газпром трансгаз Нижний Новгород» с удовольствием стали участниками мероприятий и подарили свое творчество гостям праздников.

ПЕТРОВСКАЯ ЯРМАРКА

Большой городской праздник прошел на территории стадиона «Газпром Арена» в последние выходные мая. На ярмарке выступили лучшие самодеятельные творческие коллективы и исполнители – лауреаты корпоративного фестиваля «Факел». Среди них – самая многочисленная делегация – представители ООО «Газпром трансгаз Нижний Новгород».

Детский фольклорный ансамбль «Шурампус» представил чувашские игровые и плясовые песни «На сборе хмеля», трудовые обряды «Выделывание сукна» и «Молотьба».

Ансамбль народной песни «Васедема» воссоздал на ярмарке обряды и ритуалы традиционной мордовской свадьбы и исполнил мордовские народные песни «Масторава запричитала», «Как узнается весенний день», «Эрзянин Иванушка», «Кимаев Тогаюшка», «Вай, Ваняня, Ваняня» и «Семань ульцяв».

Казачьи песни «Любо мне», «Батька атаман», «Ты прости меня, родная», «Озерушка», «Ой, загулял казак», «Выйду ночью в поле с конем», а также попурри на тему русских народных песен, «Гуляй, Россия» и любимая «Волховская застольная» прозвучали в исполнении ансамбля народной музыки «Раштав».

Кроме этого, мастерицы из Заволжского и Торбеевского ЛПУМГ провели для гостей ярмарки мастер-классы по бисероплетению, шерстяной акварели и изготовлению тряпичных оберегов.

За два дня ярмарку посетили 15 тысяч человек.

– Петровская ярмарка – это веселый и душевный семейный праздник, сюда приехали яркие и сильные коллективы. Санкт-Петербург – замечательный город, очень красивый! И для нас большая радость принять участие в таком грандиозном мероприятии в год 350-летия Петра I. Мы получили огромное удовольствие, подарили зрителям свое творчество и с новыми силами вернулись домой – готовиться к фестивалю «Факел», который пройдет уже этой осенью», – прокомментировала Татьяна Пониматкина, художественный руководитель клуба Торбеевского ЛПУМГ.

ПЕТРОВСКИЙ ПЛЕНЭР

Через неделю после ярмарки в Санкт-Петербург приехали юные художники – дети работников дочерних предприятий ПАО «Газпром», чтобы принять участие в инклюзивном проекте Петровский пленэр. Вместе с 175 воспитанниками специализированных учебных заведений Санкт-Петербурга – ребятами, оказавшимися в трудной жизненной ситуации, оставшимися без попечения родителей, – на территории Петропавловской крепости они создали 350 картин о городе и его основателе Петре I.

Наше предприятие представили пять участниц – финалистки отборочного тура: София Кульпина, Анастасия Маркова, Владислава Свистунова, Арина Цапина и Елена Чистякова.

– Когда я узнала про Петровский пленэр, мне захотелось поучаствовать в этом конкурсе. Без раздумий я приняла решение: изобразить на рисунке Исаакиевский собор, – вспоминает Елена Чистякова. Год назад она вместе с семьей впервые побывала в Санкт-Петербурге и была поражена красотой города. Остальные девочки приехали в город Петра I впервые.

– Меня вдохновил самый красивый город России – Санкт-Петербург. Этот город – творение Петра I – создан по его чертежам, его идеям и мыслям. Без Петра I не было бы этого прекрасного города на Неве, – говорит Анастасия Маркова.

Под впечатлениями от достопримечательностей Санкт-Петербурга наши участницы создали пять картин, на которых изобразили Исаакиевский собор, разводные мосты, панораму города с Заячьего острова, где расположена Петропавловская крепость.

Каждый участник проекта получил по набору художника – все необходимое для создания своего шедевра: кисти, гуашь, акварель, карандаши и бумагу формата А3. Помогали ребятам на площадке преподаватели Санкт-Петербургского академического художественного лицея имени Б.В. Йогансона, а также студенты и выпускники Санкт-Петербургской государственной художественно-промышленной академии имени А.Л. Штиглица.

Всего в пленэре приняли участие 350 подростков. В подгруппе вместе с представительницами ООО «Газпром трансгаз Нижний Новгород» оказались ребята из Санкт-Петербургского центра содействия семейному воспитанию № 5. В конце встречи юные художники передали детям сувениры.

– Вся жизнь Петра I – невероятная иллюстрация того, как грандиозный замысел становится реальностью. Как однажды поставленная цель, кажущаяся всем почти недостижимой, воплощается в жизнь. Сегодня на своих полотнах в миниатюре вы проделали то же самое. От задумки – до воплощения! – отметил в своей речи начальник департамента, пресс-секретарь Председателя Правления ПАО «Газпром» Сергей Куприянов.

Участницы Петровского пленэра

Мастерицы Торбеевского ЛПУМГ

Ансамбль «Раштав»

Ансамбль «Шурампус»

Ансамбль «Васедема»

ЧАС ПИК

Ремонт объектов газотранспортной сети идет во всех филиалах Общества. Работы на газораспределительных станциях, в компрессорных цехах, на линейной части магистральных газопроводов проводятся в строгом соответствии с планом.

В Торбеевском ЛПУМГ развернулись масштабные работы по замене дефектных участков магистрального газопровода «Уренгой–Центр 1». А газопровод-отвод к административному центру Атюрьево протяженностью 15 км заменят полностью.

– Для реализации программы газификации российских регионов было решено обновить существующий газопровод, чтобы все желающие газифицировать жилые дома или промышленные производства получили такую возможность, – комментирует начальник Торбеевского ЛПУМГ Михаил Гречишников.

В настоящий момент сотрудники предприятия сваривают трубы, укладывают заготовки вдоль траншеи, чтобы сразу после демонтажа старого газопровода подключить новый.

В разгаре и комплексный капитальный ремонт ГРС «Павлово». На площадку станции уже завезены узлы и емкости, которые подлежат замене. Чтобы местные жители не почувствовали неудобств, газовики подключают модульную мини-ГРС, которая до окончания ремонтных работ будет подавать природный газ всем павловчанам.

– В связи с тем что оборудование станции эксплуатируется много лет, было принято решение о замене морально и физически устаревших узлов очистки, редуцирования, учета природного газа, – говорит начальник службы по ЭГРС Приокского ЛПУМГ Сергей Бахтин. *– Здесь нам предстоит провести большой объем работ по замене старого и пусконаладке нового оборудования. Предстоящей зимой ГРС должна надежно поставлять газ всем потребителям города Павлово и жителям района. В проведении ремонта нам помогают метрологи, киповцы, сотрудники ЛЭС и ЭТВС. Уверен, общими усилиями нам удастся выполнить поставленные задачи точно в срок.*

Ремонты в самом разгаре

Работы на ГРС «Новогорьковская»

18 июня вблизи ГРС «Новогорьковская ТЭЦ» прошли масштабные работы по замене запорной арматуры входного газопровода. В преддверии зимы 10-километровый участок газопровода, идущий к газораспределительной станции, будет полностью заменен на новый. Чтобы затем без остановки газоснабжения подключить его к системе, перед ГРС вварен крановый узел. Для проведения ремонтных работ на несколько часов была остановлена подача природного топлива на крупнейшие предприятия Кстовского района Нижегородской области: «Лукойл», «Сибур», «Русвинил».

– Для того чтобы оперативно выполнить этот ремонт, мы провели большой объем на подготовительном этапе: разработали грунт, создали площадку на склоне оврага, очистили траншею старого газопровода, сварили крупноузловые заготовки, расставили технику и собрали необходимый персонал. Есть договоренность, что в течение суток мы завершим ремонт и возобновим подачу газа потребителям, – говорит начальник Приокского ЛПУМГ Степан Наволоцкий.

К вечеру все монтажные работы газовики завершили. По словам заместителя начальника Приокского ЛПУМГ Игоря Носова, залогом такой оперативности стала высокая организация процесса и ответственность каждого участника ремонтных работ.

– Каждый знал, чем он должен заниматься. Водители, сварщики, диагносты – все действовали быстро и точно. Ответственные сотрудники УТТиСТ, УАВР, ИТЦ и нашего филиала контролировали и синхронизировали проведение всех операций. Благодаря слаженной работе мы справились с задачей практически в одну смену, – подытожил Игорь Вячеславович.

ПОВЫШАЕМ НАДЕЖНОСТЬ

Современные контрольно-измерительные пункты установлены на пересечении шестиниточного Ужгородского коридора с автомобильной дорогой Работки–Порецкое.

Работа по установке контрольно-измерительных пунктов велась сотрудниками Сеченовского ЛПУМГ с 2021 года. За это время устаревшие металлические контрольно-измерительные пункты заменены на современные пластиковые, соответствующие всем действующим требованиям нормативно-технической документации.

– Необходимость работ назревала давно. Данная автомобильная дорога одна из самых загруженных. Воздействие реагентов в зимний период приводило к необходимости ежегодного обновления лакокрасочного покрытия металлических контрольно-измерительных пунктов, – прокомментировал начальник службы ЗоК Сеченовского ЛПУМГ Алексей Дмитричев.

Сотрудники службы защиты от коррозии отмечают, что работать с современными контрольно-измерительными пунктами одно удовольствие, а время проведения замеров значительно сократилось.

Новые контрольно-измерительные пункты

ЧИСТО – ЗНАЧИТ ЭНЕРГОЭФФЕКТИВНО

Работы по очистке паром наружной поверхности теплообмена трубных пучков на аппаратах воздушного охлаждения (АВО газа и АВО масла) провели в Пильнинском ЛПУМГ в июне.

Очистка паром, пожалуй, один из самых эффективных и экологически безопасных способов удаления загрязнений в АВО.

Мероприятия по очистке проводились в рамках «Программы энергосбережения и повышения энергетической эффективности ООО «Газпром трансгаз Нижний Новгород». Они помогли восстановить паспортные характеристики АВО и поддержать номинальный режим работы магистрального газопровода на компрессорной станции КС-23 «Пильнинская» в цехе Ямбург–Тула 1 и Ямбург–Тула 2.

– С чистых поверхностей гораздо быстрее осуществляется съём тепла, сокращается время работы двигателей электровентиляторов и периодичность их включения. Регулярная очистка АВО позволяет увеличить энергетическую эффективность и энергосбережение, – рассказал начальник диспетчерской службы Пильнинского ЛПУМГ Виктор Родионов.

Сергей Фокин, машинист ТК Пильнинского ЛПУМГ, проводит очистку паром АВО масла ГПА

ОБЪЕДИНЯЯ СИЛЫ

В Сеченовском ЛПУМГ состоялась объектовая тренировка «Действия органов управления, сил и средств гражданской защиты филиала при угрозе и возникновении чрезвычайных ситуаций в результате аварии на магистральном газопроводе и ликвидация её последствий на границе с Ульяновским ЛПУМГ – филиалом ООО «Газпром трансгаз Самара».

68 человек из Сеченовского филиала предприятия, УТТиСТ, Сеченовского отделения Нижегородского отряда охраны и Ульяновского ЛПУМГ приняли участие в мероприятии. Они проверили готовность системы связи и оповещения филиала, подготовку диспетчерской службы и сменного персонала производственных служб к действиям в аварийной ситуации, усовершенствовали свои действия при возникновении чрезвычайных ситуаций на объектах филиала, отработали взаимодействие с Сеченовским отделением Нижегородского отряда охраны и органами управления.

– Сейчас уровень психологической готовности сотрудников к внештатным ситуациям значительно повысился. Они уверены в надежности и эффективности мероприятий филиала в случае ликвидации чрезвычайных ситуаций и готовы выполнять обязанности в сложной обстановке, – говорит заместитель начальника службы АиМО Сеченовского ЛПУМГ Сергей Наумов.

В процессе тренировки работники филиалов отрабатывают одну из важнейших задач – организацию взаимодействия между подразделениями предприятий. Ведь именно от этого зависит эффективность и оперативность ликвидации ЧС. Участники объектовых учений продемонстрировали высокий уровень профессионализма и готовности к любым нештатным ситуациям.

К ликвидации ЧС готовы!

НАУКА МОЛОДЫХ

В ИТЦ состоялся первый этап ежегодного внутреннего конкурса инновационных проектов молодых специалистов. 17 работников из 13 подразделений филиала представили свои работы на суд конкурсной комиссии.

В этом году было представлено рекордное количество инновационных проектов – 28 работ. Темы были разнообразными: от вопросов строительного контроля и импортозамещения до проблематики аварий на линейной части магистральных газопроводов и комплексной оценки технического состояния труб.

Жюри определило тройку лидеров конкурса: первое место занял проект, представленный инженером 1-й категории СНКиД Артемом Петровым. Второе место жюри конкурса присудило инженеру 2-й категории ЭТС Олегу Самойлову. Третье место занял ведущий инженер СНКиД Артур Опарин.

– Программирование – это моё хобби еще со школьных времен, поэтому свою работу стараюсь связать с ним. Я создал компьютерную программу для оценки прочности надземных балочных переходов магистральных газопроводов. В конкурсе принимаю участие уже второй раз, уровень подготовки коллег более чем достойный. Сейчас мой проект направят на верификацию в ООО «Газпром ВНИИГАЗ», после чего буду выступать на уровне Общества и, конечно, планирую победить! – делится планами Артем Петров.

Также в этом году в ИТЦ было решено провести дополнительный конкурс инновационных работ среди «новичков». 12 новых сотрудников филиала боролись за звание автора «Лучшего инновационного проекта». Конкурс помог всем молодым работникам центра познакомиться, а руководству – выявить наиболее активных и перспективных ребят. Лидером среди молодых специалистов со стажем работы до одного года стал инженер лаборатории диагностики и защиты от коррозии трубопроводных систем Антон Филиппов.

Все участники конкурса получили памятные корпоративные подарки, а финалисты основного конкурса и лидер в дополнительной номинации отмечены денежными призами. ■

СИЛА УМА

Представитель Инженерно-технического центра в составе команды предприятий ПАО «Газпром» заняла первое место Чемпионата по решению задачи на метод ситуационного анализа под эгидой международного инженерного чемпионата CASE-IN.

Инженер по КИПиА 2-й категории Екатерина Моисеева вошла в состав команды «Синергия», перед которой стояла задача разработать концепцию эффективной добычи сенона и турона из трудноизвлекаемых надсеноманских отложений. Конкурсанты должны были подготовить предложения по внедрению технологий добычи газа, заканчивания скважин, их эксплуатации, увеличения производительности скважин ПХГ, реализации запасов, мероприятия по осуществлению транспортировки газа и многое другое. В течение недели для участников проводились вебинары, помогающие в решении кейса, различные лекции от ведущих специалистов ВНИИГАЗ.

– Почти два месяца мы работали над нашим проектом, созванивались вечерами. Мы все из разных часовых поясов. Так получилось, что со мной в команде оказался и наш бывший коллега Артем Антонов. Он работал в ИТЦ, а затем перешел в «Газпром инвест», – рассказывает Екатерина Моисеева. – *Несмотря на трудности, мы с коллегами по команде создали проект, который был признан самым инновационным, – мы изучали отечественный и зарубежный опыт, новые технологии, предлагали свои уникальные идеи. Невозможно передать словами масштаб данного мероприятия. Чемпионат объединяет лучших молодых специалистов, ученых. У нас получилось представить жюри очень мощный проект и получить бесценные знания.*

Всего в чемпионате приняли участие 18 команд, более 200 молодых специалистов из 44 дочерних обществ ПАО «Газпром». ■

ОБЩЕСТВЕННОЕ ПРИЗНАНИЕ

Авторский коллектив – специалисты испытательной лаборатории газа Инженерно-технического центра Аркадий Карусевич, Елена Чихичина и Владислав Седов получили награду общественной премии им. Н.К. Байбакова.

Премия присуждена «За большие достижения в решении проблем устойчивого развития энергетики и общества». Такое решение принято на объединенном заседании правления ассоциации «Энергетика и гражданское общество» и Центральной комиссии по присуждению премии им. Н.К. Байбакова. Торжественное награждение лауреатов премии состоится в октябре 2022 году на Московском форуме «Энергетика и гражданское общество – 2022».

Напомним, что авторский коллектив создал, запатентовал и использовал в производстве новый способ и устройство для оценки температуры точки росы по воде. Ранее проект «Способ обогрева природного газа при редуцировании и устройство для его осуществления» прошел отбор и оценку экспертной комиссии и международного жюри XXV московского международного салона инновационных технологий «Архимед-2022» и завоевал серебряную медаль конкурса. ■

ОБМЕН ОПЫТОМ

Состоялась рабочая встреча представителей учебно-производственных центров ООО «Газпром трансгаз Нижний Новгород» и ООО «Газпром трансгаз Москва» на базе учебной части «Первомайский».

Делегация из восьми специалистов УПЦ – филиала ООО «Газпром трансгаз Нижний Новгород» с целью обмена профессиональным опытом и повышения качества обучения персонала посетили два открытых занятия преподавателей УПЦ ООО «Газпром трансгаз Москва»: лабораторно-практическое занятие по дисциплине «Специальная технология» по профессии «Электромонтер по ремонту и обслуживанию электрооборудования» и теоретическое занятие по дисциплине «Специальная технология» по профессии «Оператор ГРС».

Рабочая встреча представителей двух учебных центров оказалась насыщенной и многоплановой. Было проведено совещание с начальником учебной части «Первомайский» Мариной Никульшиной и её заместителем Мариной Измайловой, организована экскурсия по территории Учебно-производственного центра ООО «Газпром трансгаз Москва».

Преподаватели УПЦ ООО «Газпром трансгаз Москва» продемонстрировали опыт учета возрастных и индивидуальных особенностей обучающихся, учета ведущих дидактических принципов обучения, создания на занятии атмосферы сотрудничества.

Далее коллеги обменялись опытом организации и планирования учебного процесса. Сотрудники УПЦ Общества обсудили с преподавателями, мастерами производственного обучения и методистами московского центра насущные вопросы профессиональной деятельности, познакомились с применяемым для обучения оборудованием. Специалисты УПЦ с интересом изучили и опробовали динамический автотренажер FORWARD КАМАЗ. Это тренажёр-симулятор с автоматизированным рабочим местом преподавателя, который в режиме реального времени с помощью программного обеспечения моделирует сложные дорожные, аварийные ситуации и контролирует деятельность обучающихся.

По итогам встречи принято решение о продолжении сотрудничества.

Татьяна Пудочкина,
Учебно-производственный центр – филиал ООО «Газпром трансгаз Нижний Новгород» ■

Специалисты УПЦ опробовали динамический автотренажер

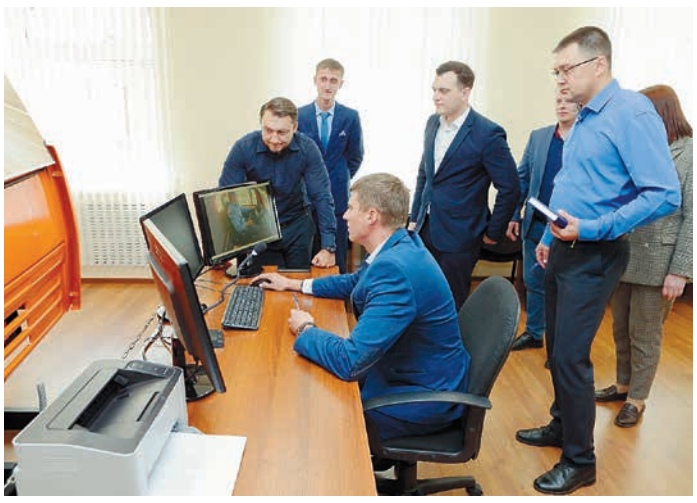

Обсуждение рабочих вопросов

ПОРЦИЮ ХРАБРОСТИ, ПОЖАЛУЙСТА!

Шестой год подряд работники администрации ООО «Газпром трансгаз Нижний Новгород» и ОППО «Газпром трансгаз Нижний Новгород профсоюз» помогают ребятам с онкологическими заболеваниями в период лечения.

В этом году в рамках благотворительной акции «Порцию храбрости, пожалуйста!» были перечислены на безвозмездной основе для приобретения лекарственных препаратов, используемых в химиотерапии и не имеющих серьезных побочных эффектов, денежные средства в размере 61,2 тыс. руб. Это не очень большая сумма, но она дает возможность спасти детскую жизнь и облегчить страдания маленького пациента. Также сотрудники предприятия приобрели игры, книги, наборы для творчества – все то, что может помочь легче пройти этот непростой период.

Моральная поддержка, участие в жизни ребенка, испытывающего глубокую депрессию, сплочение ребят посредством организации досуга, работы кружков и мастер-классов – вот тот вклад, который мы вместе внесли в серые больничные будни.

Руководство Нижегородской областной клинической больницы в лице главного врача Инны Юрьевны Кондратьевой, Благотворительный фонд помощи онкобольным детям НОНЦ и профсоюзный комитет ППО «Газпром трансгаз Нижний Новгород профсоюз» выражают слова искренней благодарности всем, кто не остался равнодушен к детской беде.

НОВЫЙ ПОДХОД

Разработка сотрудников Учебно-производственного центра «Система управления конкурсами» отмечена поощрительной премией системы непрерывного фирменного профессионального образования (СНФПО) ПАО «Газпром» 2022 года на смотре-конкурсе.

Делегация предприятия на конкурсе

В Санкт-Петербурге прошел смотр-конкурс на лучшие технические средства обучения и учебно-методические материалы для системы непрерывного фирменного профессионального образования персонала ПАО «Газпром». Специалисты Учебно-производственного центра представили на конкурсе три своих работы.

В номинации «Лучший учебный тренажер» наши коллеги продемонстрировали разработку «Теплопотребляющие установки». Этот тренажер предназначен для использования в качестве технического средства обучения по программам переподготовки и повышения квалификации по профессии «Слесарь-сантехник». Он позволяет реализовать весь комплекс лабораторно-практических работ. Учебно-тренировочные задания тренажера могут применяться при независимой оценке квалификаций по указанной профессии. Автором разработки является мастер производственного обучения учебного участка по сварочному производству, эксплуатации и ремонту газоперекачивающих агрегатов, систем энерговодоснабжения Богдан Дёмин.

В номинации «Лучшее организационное решение СНФПО ПАО «Газпром» участвовала разработка «Система управления конкурсами». Она представляет собой программный продукт управления базой данных для автоматизации и управления процессами и всеми жизненными циклами подготовки и проведения конкурсов профессионального мастерства, основанный на клиент-серверной технологии. Разработка была опробована на Фестивале труда-2022. С помощью этой инновации были автоматизированы все жизненные циклы мероприятия: организован онлайн-мониторинг каждого этапа, реализована методика построения конкурсных заданий и их оценки на основе трудовых действий, обеспечена независимая оценка трудовых действий конкурсантов, исключены ошибки при подведении итогов. Самое интересное заключается в том, что время подсчетов итоговых значений по всем конкурсным мероприятиям сократилось до нескольких секунд. Авторами работы являются ведущий инженер-программист группы сопровождения эксплуатации и развития локальных ИУС Сергей Косарев и заместитель начальника центра по учебно-производственной работе Михаил Емельянов.

Разработки наших специалистов представлены общественности

В номинации «Оригинальное решение в области учебно-методических разработок» участвовала работа «Эксплуатация и обслуживание оборудования локально-вычислительных сетей и региональной сети передачи данных». Этот комплекс включает в себя учебно-методические материалы по одноименному направлению. Его с минимальными затратами можно транслировать в любое дочернее общество ПАО «Газпром». Авторы разработки – начальник учебного участка по эксплуатации и ремонту оборудования КИПиА, метрологии и связи Максим Баев, мастер производственного обучения учебного участка по эксплуатации и ремонту оборудования КИПиА, метрологии и связи Сергей Юренков и инженер линейных сооружений связи и абонентских устройств 2-й категории Александр Кондаранцев.

Конкурсная комиссия положительно оценила представленные разработки. Автоматизированная система «Система управления конкурсами» награждена поощрительной премией СНФПО ПАО «Газпром» 2022 года.

Марина Клепикова, Учебно-производственный центр – филиал ООО «Газпром трансгаз Нижний Новгород»

АКТУАЛЬНО

ВОЗНАГРАЖДЕНИЕ ПО ИТОГАМ РАБОТЫ ЗА 2021 ГОД ВЫПЛАЧЕНО!

Вознаграждение сотрудников предприятия по итогам работы в 2021 году составило 566 млн руб. В отделе труда и заработной платы пояснили, как именно рассчитывается сумма «тринадцатой зарплаты».

Для работников на ПИСОТ за базовый размер принимается один должностной оклад, который рассчитывается в зависимости от отработанного времени. В отличие от оклада, указанного в трудовом договоре, оклад для «тринадцатой заработной платы» уменьшается в зависимости от времени, которое работник находится на больничном, в административном отпуске, в отпуске по уходу за ребенком или же отсутствует на рабочем месте по неуважительной причине. У тех сотрудников, чья заработная плата рассчитывается по ППСОТ, годовое вознаграждение за период с 2020 по 2022 год составило 10,4% от годового заработка.

При расчете вознаграждения учитываются: оклад, ежемесячная премия, надбавки за личный вклад, высокие достижения в труде и высокое профессиональное мастерство; доплаты за классность (у водителей), за расширение зоны обслуживания, замещение временно отсутствующего работника, увеличение объема работы, совмещение профессий, руководство бригадой (звеном, стажировкой, производственной практикой), разделение рабочего дня на части, вредные условия труда. А также оплата сверхурочной работы и работы в выходные и нерабочие праздничные дни, оплата ночных часов и оплата командировок.

Не входят в годовой заработок единовременные премии к 8 Марта и 23 февраля, Дню газовика, премии к юбилейным датам, премии за выполнение особо важных работ, материальная помощь к отпуску. Также не учитывается вознаграждение по итогам работы за предыдущий год, надбавки за разъездной характер работы, за работу со сведениями, составляющими государственную тайну, за работу с шифрами и выплаты, начисляемые по среднему заработку, кроме служебных командировок (больничные, основные и дополнительные отпуска, донорские дни и другое).

Однако увеличить размер годового вознаграждения тоже возможно. Так, работник, чья заработная плата рассчитывается по ПИСОТ, может получить до двух должностных окладов, а у работников на ППСОТ вознаграждение может увеличиться на 25%. Для этого в отделах по управлению персоналом Общества ведется непрерывная оценка достижений сотрудников предприятия.

В первую очередь учитываются представители тех профессий, которые в силу выполнения должностных обязанностей работают в полевых условиях и надолго оторваны от дома и семьи. Дополнительно поощряется участие в крупных производственных и социальных проектах предприятия, уровень профессионализма сотрудников при проведении огневых и газоопасных работ, например, при строительстве автомобильной дороги М-12, работ повышенной опасности по устранению критических дефектов на объектах газотранспортной системы, работы на Оренбургском и Астраханском ГПЗ, КСПН КС «Портовая», а также участие в СМУС и рационализаторской деятельности.

Согласование предложений по увеличению вознаграждения проходило многоуровневую проверку профильными отделами администрации, после чего направлялось на согласование заместителям генерального директора по направлениям деятельности.

В результате проведенной работы вознаграждение получили 9986 работников, а базовый размер вознаграждения увеличен 2281 работнику Общества, при этом 71% является производственным персоналом, 63% из них – рабочие.

Таким образом, чтобы размер вознаграждения по итогам работы за год был близок к максимально возможному, нужно добросовестно исполнять свои служебные обязанности, соблюдать правила внутреннего трудового распорядка, активно участвовать в крупных производственных и социально-экономических проектах нашего Общества и не болеть!

Игорь Кустов, администрация

ЗОЛОТОЕ ВРЕМЯ

ООО «Газпром трансгаз Нижний Новгород» – это коллектив единомышленников, которые вместе работают и празднуют знаменательные события. 22 июня юбилей отметила Елена Шиян, бывший начальник отдела социального развития Общества, а 27 июня – Павел Ларин, возглавлявший Арзамасское ЛПУМГ с 1995 по 2013 год.

Ветераны поделились своим опытом работы на предприятии, вспомнили самые яркие моменты трудовых будней и отдыха, дружный коллектив, сложности в работе и способы их преодоления, и, самое главное, как собственным примером они учили молодое поколение газовиков относиться «с теплом к людям».

Елена Шиян

Елена Борисовна Шиян проработала в ООО «Газпром трансгаз Нижний Новгород» 22 года. Она пришла специалистом в отдел социального развития в 1993 году.

– Меня, как завуча школы, позвали заниматься подрастающим поколением газовиков и отдыхом работников. Много интересного мы тогда создали вместе с молодыми специалистами: первая команда КВН, свой малый театр, праздники для пенсионеров, – рассказывает Елена Борисовна.

Она с удовольствием вспоминает, как выстраивалась в отделе социального развития работа по улучшению жилищных условий работников, как искренне радовалась за семьи газовиков, качество жизни которых выходило на новый уровень.

По воспоминаниям Елены Борисовны, знаковой для предприятия стала первая Спартакиада ОАО «Газпром» в 2006 году. Красивое и масштабное событие, поистине переломное в подходе к организации корпоративных мероприятий. Яркое открытие собрало на стадионе «Локомотив» Нижнего Новгорода более 17 тысяч зрителей. Только в массовке на арене стадиона и на трибунах участвовали более пяти тысяч человек. «Живые картины» из ярких полотен поражали своим размахом. Большого труда стоило поставить и отрепетировать это действие. Под руководством режиссера сотрудники Общества долгое время тренировались в сквере на Звездинке.

– Трудности возникали почти каждый день! Особенно напряженно работал отдел соцразвития в период летней оздоровительной кампании. Ведь надо было организовать отдых, доставку, оформление документов более 3700 человек за сезон (как крупное турагентство). К каждому надо было найти подход, возникало немало вопросов, но мы всегда находили выход, – рассказывает она.

Елена Шиян в составе делегации предприятия на фестивале «Факел» (фото из личного архива)

Сейчас Елена Борисовна на заслуженном отдыхе, старается больше времени уделять своей семье, детям, внукам, ну и самой себе. Она не забывает друзей-газовиков, стараясь всегда быть с ними на связи.

Павел Алексеевич Ларин посвятил себя работе в производственной сфере. Он пришел на предприятие в 1984 году на Арзамасскую компрессорную станцию, где работал в должности старшего инженера КИПиА, телемеханики и релейной защиты, с 1991 года руководил аварийно-восстановительным поездом (АВП). После нескольких лет упорного труда Павла Алексеевича назначили начальником Арзамасского ЛПУМГ.

Коллектив под его руководством гордо носил звание лучшего на предприятии. На базе АВП проводились международные конкурсы, семинары, был создан полигон, на котором отрабатывались новые способы ремонта магистральных газопроводов (МГ), в том числе без их останова, отрабатывались критерии ремонта МГ. Был создан отраслевой расходоизмерительный метрологический центр ПАО «Газпром».

– Мы работали с ведущими институтами Сарова, ВНИИГАЗ, ВНИИСТ, Ростехнадзором, с зарубежными разработчиками, – рассказывает Павел Алексеевич.

В 1995 году было завершено строительство компрессорной станции КС-24 «Лукояновская», магистрального газопровода «Ямбург–Тула 2», которая строилась девять лет. Объект был сдан и введен в эксплуатацию.

Одним из самых ярких его воспоминаний стали ремонтные работы на участке газопровода «Починки–Ярославль» в 2007 году. Нужно было заменить 42 км трубы в пойме реки Теши. Оставался самый сложный этап – последний стык труб, который имел изгибы по трем осям, зазор при состыковке не должен был превышать пяти миллиметров.

– Целых пять дней рабочие пытались решить сложную задачу. Мы с моим заместителем Сергеем Ивановичем Калининым отправляли их на отдых, но они сами не бросали начатое дело. Восемь часов одна смена отработает, приходит следующая, обменяются информацией и дальше – на передовую. На пятые сутки приезжаю и вижу идеально ровный стык. Вспоминаю, и даже слезы на глазах, настолько люди были преданы своему ремеслу и коллективным интересам, – делится Павел Ларин.

В 2002 году Лев Иванович Щеголев – в то время генеральный директор предприятия – поручил Павлу Алексеевичу взять под свой контроль развитие Учебно-производственного центра. Уже в 2003 году УПЦ занял первое место среди учебных центров ОАО «Газпром». И эту планку удавалось держать до 2013 года.

Павел Ларин

Было разработано Положение по взаимодействию между Учебным центром, производственными управлениями и Обществом. Благодаря этому документу в Учебном центре преподавали настоящие мастера своего дела – практики, высококвалифицированные специалисты.

– Смотришь информацию о человеке, а он слесарь, но с высшим педагогическим образованием. Человек умеет преподнести информацию и уже попробовал себя в производстве, знает тонкости. Кто, если не он, сможет обучить начинающих газовиков? – говорит Павел Алексеевич.

С 2013 года Павел Алексеевич работал председателем Объединенной профсоюзной организации, которая под его руководством занимала лидирующие позиции в Межрегиональной профсоюзной организации ПАО «Газпром» в течение трех лет.

– Меня удивило, что после выхода на пенсию сотрудников исключали из профсоюзного движения. На заседании профсоюзного комитета решили принять их обратно в профсоюзную организацию. Таким образом, профсоюзным движением было охвачено 60% ветеранов, – рассказывает он.

Сейчас Павел Алексеевич на заслуженном отдыхе, в свободное время мастерит нужные для хозяйства вещи своими руками.

В разговоре юбиляры подчеркивали, что работа в Обществе полностью определила их жизнь, сформировала требовательность к себе и к другим, научила быть организованными. По их твердому убеждению, ПАО «Газпром» учит людей профессионализму, преданности и самоотдаче.

– Молодому поколению, которое пришло нам на смену, желаем пройти свой путь, изучая историю предприятия, опыт предыдущих поколений, поддерживая лучшие традиции! – подытожили ветераны.

НАДЕЖНЫЙ ТЫЛ

Управление материально-технического снабжения и комплектации отмечает своё 25-летие!

Невозможно представить эффективное функционирование предприятия без слаженной работы коллектива УМТСиК. От того, насколько точно будут определены общие потребности всех подразделений Общества в материально-технических ресурсах, найдены наиболее выгодные предложения от поставщиков, организованы работы складского хозяйства, учет движения материальных ресурсов на складах филиалов и своевременное обеспечение МТР, зависит бесперебойная работа ООО «Газпром трансгаз Нижний Новгород».

Свою деятельность служба материально-технического снабжения начала с момента подписания приказа об организации Горьковского управления магистральных газопроводов.

В 1997 году произошли важные изменения в организации складского хозяйства и управления потоками движения МТР. В целях повышения эффективности деятельности предприятия и совершенствования управления генеральный директор ООО «Волготрансгаз» Лев Иванович Щёголев подписал приказ № 313 от 28 мая 1997 года «Об организации с 1 июня 1997 года Управления материально-технического снабжения».

Сегодня организационная структура филиала состоит из аппарата управления и трех баз по хранению и реализации материально-технических ресурсов: «Доскино», «Арзамас» и «Ужовка», которые стали подведомственны УМТСиК в конце 90-х годов.

За двадцатипятилетний период филиал возглавляли Александр Павлович Жидков (1997–1999 годы), Александр Владимирович Волков (1999–2003 годы), Валерий Иванович Курышов (2003–2011 годы), Сергей Васильевич Потапов (2011–2013 годы), Олег Борисович Поданович (2013–2020 годы). В настоящее время работой коллектива филиала руководит Андрей Михайлович Бухалов.

Рабочие будни базы УМТСиК «Арзамас»

– Успешность деятельности современной компании во многом зависит от сплоченности персонала, доверительных отношений между руководством и сотрудниками, от надежности вертикальных и горизонтальных связей. Сотрудники управления профессионально и умело выполняют свою работу, поддерживая тем самым положительный имидж УМТСиК, следовательно, и всего ООО «Газпром трансгаз Нижний Новгород». Руководители и специалисты филиала понимают, что качество работы зависит от компетенций и личной заинтересованности каждого сотрудника в выполнении производственных задач. Благодаря поддержке руководства Общества мы создаем необходимые условия для продуктивной работы нашей команды, – отметил Андрей Бухалов.

ТРУДОВОЙ ДЕСАНТ

Участники XXIII конференции молодых специалистов и рабочих ООО «Газпром трансгаз Нижний Новгород» помогли подготовить базу отдыха «Волга» к летнему оздоровительному сезону, а также посетили с трудовыми десантами учреждения Лысковского муниципального округа.

Более 70 молодых работников предприятия приняли участие в ежегодной Конференции молодых специалистов и рабочих ООО «Газпром трансгаз Нижний Новгород», которая состоялась на базе отдыха «Волга». После деловой программы – конкурса «Лучший молодой работник», пленарного заседания, работы над кейс-заданиями, а также выборов председателя Совета молодых ученых и специалистов участники мероприятия провели субботник на территории базы отдыха.

Кроме этого, в Лысковской школе-интернате для обучающихся с ограниченными возможностями здоровья молодые работники Общества покрасили детскую игровую площадку, бордюры на территории школы, помогли задекорировать помещение актового зала для «Последнего звонка». А с воспитанниками социально-реабилитационного центра для несовершеннолетних этого же района провели профориентационную беседу и вручили им наборы канцелярских товаров.

Кстати, на базе отдыха «Волга» установлен специальный контейнер для сбора отработанных батареек, а всех работников базы и отдыхающих призывают грамотно утилизировать отработанные источники питания, загрязняющие окружающую природу.

Константин Сильнов,
Клавдия Гришанина,
база отдыха «Волга»

ЧИСТОЕ БУДУЩЕЕ – В ЧИСТОМ НАСТОЯЩЕМ!

В мае и июне во всех регионах деятельности предприятия под общим девизом «Чисто не там, где убирают, а там, где не мусорят» прошла экологическая акция «Зеленая весна – 2022».

Сотрудники ООО «Газпром трансгаз Нижний Новгород» традиционно принимали активное участие во всероссийском экологическом субботнике «Зеленая весна – 2022», который ежегодно организовывает Фонд имени В.И. Вернадского.

– Сегодня особенно важно осознавать, что именно ты несешь ответственность за настоящее и будущее окружающей среды. Природа – наш родной дом, поэтому участие в таких мероприятиях – прекрасная возможность сделать этот дом чище и уютнее», – рассказывает участник субботника, специалист 1-й категории отдела подготовки и проведения закупок Ирина Городскова.

Во всех регионах деятельности Общества сотрудники предприятия очищали от мусора берега рек, детские площадки, скверы, парки и объекты культурного наследия, обновляли территории памятников героям Великой Отечественной войны. Говорят, что уборка – это неблагодарный труд, но у нас на предприятии верят, что только личный вклад в общее дело защиты экологии может сохранить нашу Землю для будущих поколений.

Участвовало
1953 человека

Вывезено
146 тонн мусора

Благоустроено
57 объектов

МЫ ПОМНИМ

СВЯЗЬ ВРЕМЕН

22 июня работники Вятского ЛПУМГ провели акцию «Свеча памяти» у памятника в городе Малмыже Кировской области.

– Пока мы помним о ветеранах, их подвиги живы. В память о всех, кто отдал жизнь во имя Великой Победы, каждый из присутствующих зажег свою свечу памяти и запустил в небо белый шар, – рассказала руководитель молодежной группы филиала Мария Морозова.

Кроме этого, в июне молодые специалисты филиала привели в порядок монумент Герою Советского Союза, командующему 4-й гвардейской армией 3-го Украинского фронта, гвардии генерал-лейтенанту Никонору Дмитриевичу Захватаеву. Он родился в деревне Гари Малмыжского района.

– Спустя много лет деревня, в которой расположен памятник герою, опустела. Но несмотря на это, мы регулярно проводим там уборку, возлагаем к монументу цветы. Охрана и благоустройство памятников позволяют молодому поколению вносить свой вклад в дело сохранения памяти о наших героях-земляках, – прокомментировала Мария Морозова.

В этот же день ветераны Волжского ЛПУМГ собрались на Аллее имени 50-летия Победы в поселке Приволжский Республики Марий Эл, чтобы принять участие в мероприятии, посвященном Дню памяти и скорби – дню начала Великой Отечественной войны. Они принесли живые цветы к подножию памятника Героям войны, зажгли свечи памяти, склонили головы во время минуты молчания.

Свечи памяти зажгли 22 июня

– Мы вместе со всеми народами России скорбим по соотечественникам, которые ценой жизни защитили Отечество и стали жертвами войны. Мы живы сегодня благодаря величайшему подвигу поколения победителей, которые даровали нам право на жизнь, свободу и светлое будущее, и мы, ныне живущие наследники Великой Победы, склоняем головы в почтении перед храбростью, силой и неустрашимостью наших великих предков, – сказала председатель Совета ветеранов Волжского ЛПУМГ Надежда Иванова.

ЗДОРОВЬЕ

ДЫШИ СВОБОДНО

Сотрудники филиалов предприятия выступают за популяризацию здорового образа жизни и традиционно приняли участие в проведении Всемирного дня без табака.

В Пензенском ЛПУМГ прошла акция «Откажись от курения – получи угощение!». Заядлые курильщики в этот день получали взамен сигарет конфеты и яблоки. Места, отведенные для курения, пестрили плакатами о вреде курения, о пользе здорового образа жизни.

Молодые специалисты Чебоксарского ЛПУМГ провели акцию «Жить без вредных привычек – это просто». Они рассказали о негативном влиянии табака и предложили заменить сигареты на что-то более вкусное и полезное. Аналогично отучали от никотиновой зависимости в Сеченовском ЛПУМГ. Слесарь-сантехник службы тепловодоснабжения Александр Родин вместе с угощением раздавал тематические информационные листовки.

В Вятском ЛПУМГ также заменили сигареты сладкой альтернативой. Молодые работники филиала рассказывали курильщикам о вреде табака, оформляли агитационные и информационные стенды, где каждый желающий мог подойти, оставить сигарету и взамен взять конфету.

Сотрудникам Пильнинского филиала была направлена информационная рассылка о Всемирном дне без табака, а в местах для курения развешены агитационные плакаты против курения.

– Большинство работников впервые услышали о празднике и задумались о глобальности мировой проблемы. Желаем всем победить вредную привычку и вести только здоровый образ жизни! – прокомментировала специалист по имуществу Пильнинского ЛПУМГ Наталия Киселева.

Учредитель и издатель: ООО «Газпром трансгаз Нижний Новгород». Россия, 603000, Нижний Новгород, ул. Звездинка, 11. Адрес редакции: Россия, 603000, г. Нижний Новгород, ул. Звездинка, 11, каб. 904.
Служба по связям с общественностью и СМИ, т.: (831) 431-12-89, 2-64-53 (газ), www.n-novgorod-tr.gazprom.ru, e-mail: smi@vtg.gazprom.ru
Главный редактор Е.Н. Никишова. Над номером работали: С.И. Манкеров, Е.А. Полянская, Д.В. Сазанова, Ю.А. Романова.
Газета зарегистрирована Федеральной службой по надзору в сфере связи, информационных технологий и массовых коммуникаций (Роскомнадзор).
Свидетельство ПИ № ФС77-39903 от 20 мая 2010 года. Номер подписан в печать 30.06.2022 г. Тираж газеты – 999 экземпляров.
Газета распространяется бесплатно. Дизайн, верстка, препресс: ООО «Алонта АГ». 105064, Москва, ул. Казакова, дом 3, стр. 1. Тел.: (495) 608-20-10.