16+

ГАЗПРОМ ТРАНСГАЗ НИЖНИЙ НОВГОРОД | 60 ЛЕТ 1960–2020

МАГИСТРАЛЬ

№ 11 (128). **Ноябрь 2020 г.** | Газета ООО «Газпром трансгаз Нижний Новгород»

В ФИЛИАЛАХ ОБЩЕСТВА ЗАВЕРШАЕТСЯ ПОДГОТОВКА К ОСЕННЕ-ЗИМНЕМУ ПЕРИОДУ

Стр. 2

ПОДВЕДЕНЫ ИТОГИ КОНКУРСОВ К 60-ЛЕТИЮ ПРЕДПРИЯТИЯ

Стр. 4–5

НА ПРЕДПРИЯТИИ ЗАВЕРШИЛСЯ ФЕСТИВАЛЬ #ВМЕСТЕЯРЧЕ

Стр. 6

ПРОФСОЮЗНАЯ ОРГАНИЗАЦИЯ ПРОВЕЛА РЯД МЕРОПРИЯТИЙ В ФИЛИАЛАХ ОБЩЕСТВА ДЛЯ СОТРУДНИКОВ И ИХ ДЕТЕЙ

Стр. 8

ЖЕЛЕЗНЫЕ ПОМОЩНИКИ

В Богородске на производственной базе Управления аварийно-восстановительных работ состоялись испытания внутритрубных роботизированных диагностических комплексов.

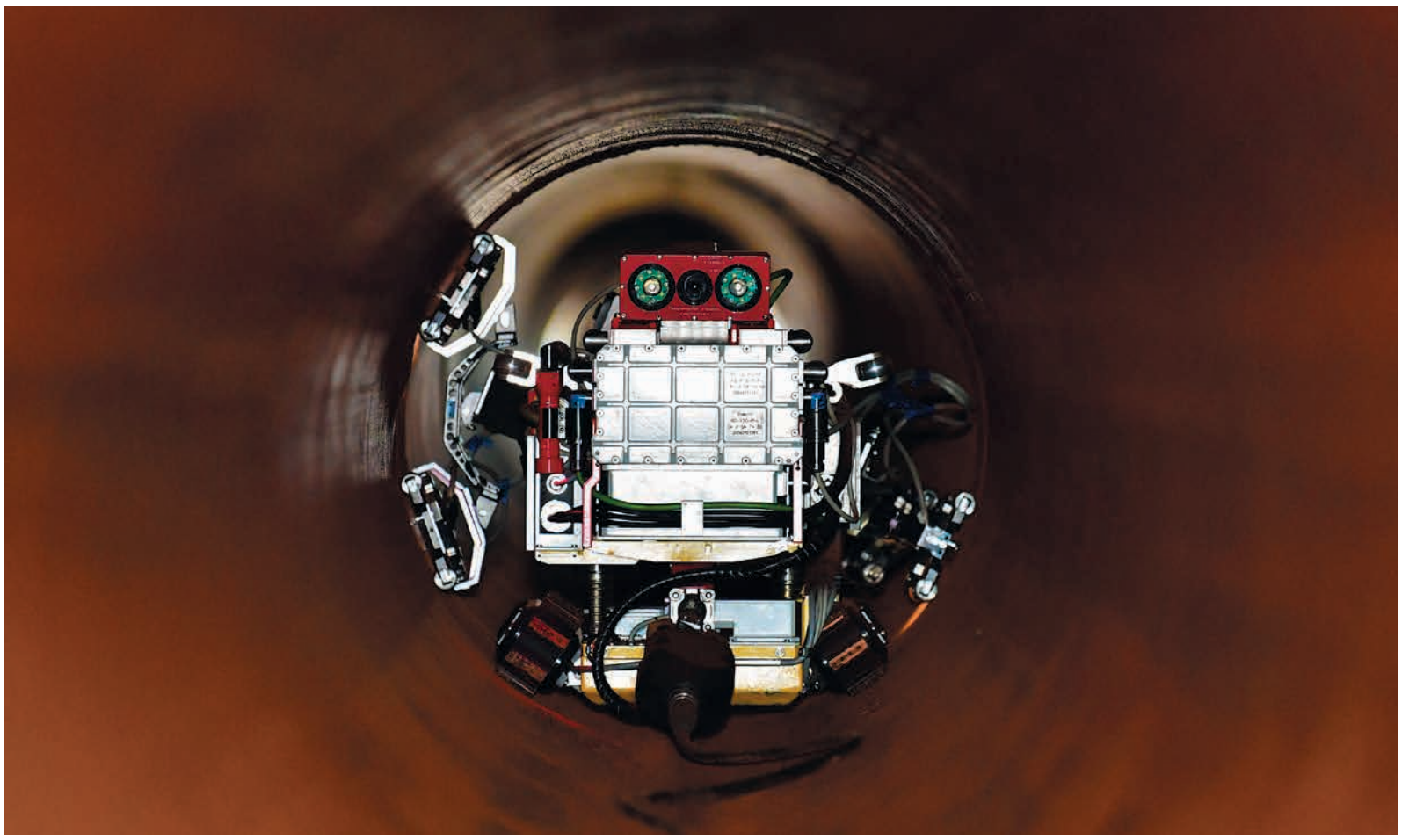

Внутритрубная диагностика – один из самых действенных способов оценки состояния магистральных газопроводов. Снаряды-дефектоскопы проводят комплексную диагностику металла труб и сварных соединений на многокилометровых участках газовых магистралей, позволяя своевременно выявлять существующие дефекты. К сожалению, с их помощью невозможно провести обследование целого ряда коротких перемычек между газопроводами и технологических трубопроводов компрессорных станций.

Специалисты управляют передвижением роботов

Решить поставленную ПАО «Газпром» задачу – обеспечить достоверную диагностику сложных участков газопроводов – взялись сразу несколько отечественных компаний. Разработанные ими роботизированные комплексы одновременно проводят ультразвуковой контроль основного металла и сварных соединений, выявляя пустоты, трещины и коррозию, лазерную профилеметрию, устанавливающую изменения геометрии трубы, а также верификацию трещиноподобных дефектов.

Для проведения испытаний роботов специалисты Управления аварийно-восстановительных работ филиала ООО «Газпром трансгаз Нижний Новгород» подготовили два стенда из выведенных в ремонт участков газопроводов. К существующим на них дефектам газовики добавили различные повреждения на стыках, внутренних и внешних стенках труб. По итогам состязаний будет определен наиболее точный роботизированный комплекс, выявивший максимальное количество «зашитых» в трубу дефектов.

– *Уровень этой техники не просто высокий, а фактически находится на пределе возможностей, которые можно получить при помощи современной элементной базы, электроники и компьютерной техники,* – отметил главный специалист Департамента 645 ПАО «Газпром» Михаил Тульский. – *Во многом эти роботы схожи, но не являются аналогами друг друга, отличаются техническими возможностями, и уже по результатам проведенных испытаний будет понятно, кто из них и где будет больше применим на наших объектах.*

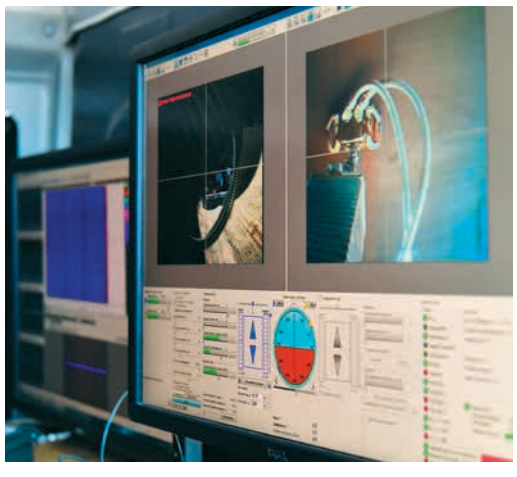

Вся информация поступает на экран компьютера

НАГРАДА ЗА ИНФОРМАЦИЮ

Служба СОиСМИ стала дипломантом XI Корпоративного конкурса служб по связям с общественностью и СМИ дочерних обществ и организаций ПАО «Газпром»

Служба по связям с общественностью и средствами массовой информации ООО «Газпром трансгаз Нижний Новгород» завоевала Диплом за лучшее освещение проекта по популяризации использования природного газа в качестве моторного топлива в 2019 году. Награждение победителей проходило в онлайн-формате.

Проект «Лучше, чем сто раз услышать» отражал просветительскую работу, которая ведется в Обществе с целью развития рынка газомоторного топлива в регионах деятельности предприятия.

Сотрудники службы СОиСМИ уделяют пристальное внимание данной теме, поддерживают ее тематическими публикациями в печатных корпоративных и региональных СМИ, рассказывают о мероприятиях, организованных в филиалах предприятия. В частности, проект рассказывал о выставках техники на газомоторном топливе, состоявшихся в Нижегородской области и Республике Мордовия в прошлом году.

Напомним, Служба по связям с общественностью и СМИ предприятия ранее занимала II и III места в номинациях «Проект, посвященный Году охраны труда» (проект «Единый день охраны труда», 2016 год), «Лучший внутрикорпоративный проект» (проект «Спортивно-туристический слет «РАФТ-FEST», 2017 год) и «Лучший благотворительный проект» (проект «Соучастие в судьбе», 2018 год).

ПОВЫШАЕМ НАДЕЖНОСТЬ

В Починковском ЛПУМГ на нескольких объектах завершены ремонтные и диагностические работы, выполненные в рамках подготовки газотранспортной системы к работе в осенне-зимний период.

ВНУТРИТРУБНАЯ ДИАГНОСТИКА

На ГРС «Алексеевка» проведена внутритрубная диагностика газопровода-отвода.

Газопровод-отвод Ду 500 мм на ГРС «Алексеевка» подает природный газ в населенные пункты Республики Мордовия, в т.ч. г. Саранск и на крупнейшее производственное предприятие – Алексеевский цементный завод. Работы по диагностике стали настоящим событием, потому что проводились впервые с момента ввода газопровода-отвода в работу.

Диагностика осложнялась тем, что на газопроводе-отводе не было камер запуска и приема очистных устройств. Обществом принято решение провести внутритрубную диагностику с применением временных камер приема-запуска очистных устройств. После подготовительных работ по диагностическому обследованию газопровода-отвода, устранению прямых врезок, предмонтажной подготовки временных КПЗОУ и очистки полости газопровода была успешно проведена диагностика.

По результатам внутритрубной диагностики на 2021 г. запланирован комплекс ремонтных работ, которые повысят надежность газоснабжения населения и промышленных предприятий Республики Мордовия.

КАПИТАЛЬНЫЙ РЕМОНТ

Завершен капитальный ремонт межкранового участка газопровода Уренгой–Центр-2.

На смежном межкрановом участке Сеченовского и Починковского ЛПУМГ заменено 27,5 километра трубы Ду 1400 мм.

Благодаря слаженному взаимодействию персонала Сеченовского, Починковского ЛПУМГ и подрядной организации капитальный ремонт выполнен качественно и в установленные сроки. Уровень надежности межкранового участка и переходов магистрального газопровода через овраги и малые водные преграды значительно повышен.

Замена участка газопровода Уренгой–Центр-2

После успешно проведенных испытаний отремонтированный газопровод включен в работу.

К НАМ ЗА ОПЫТОМ

Недавно филиал принимал специалистов АО «Сахатранснефтегаз». Они посетили Починковское ЛПУМГ с целью ознакомления с опытом эксплуатации автоматической газораспределительной станции нового поколения (АГРС НП) «Новая Александровка».

АГРС НП – единственная в «Газпроме» автоматическая газораспределительная станция нового поколения, успешно эксплуатируется в Починковском ЛПУМГ с 2018 года. Она обладает рядом преимуществ по сравнению с традиционными аналогами ГРС, в том числе возможностью дистанционного управления.

Гостей филиала интересовали возможности и особенности управления оборудованием АГРС.

Михаил Попов,
Починковское ЛПУМГ

БЕЗ ОТРЫВА ОТ РАБОТЫ

Конкурс «Лучший инженер ГО и ЧС» впервые состоялся в онлайн-формате.

Лучшего инженера по гражданской обороне и чрезвычайным ситуациям Общества определяют раз в два года. Как говорят организаторы, всегда это очень интересное и зрелищное мероприятие. В этом году зрелищность пришлось поменять на безопасность, поэтому все задания конкурсанты выполняли на своих рабочих местах.

– С заданием все справились. У нас много новых людей, но и они показали неплохие знания, – говорит начальник специального отдела Михаил Бессчетнов. *– Были затруднения технического характера: почта «висла», не все одновременно начинали выполнять задание, но на результаты это не повлияло.*

По условиям конкурса участникам надо было за определенное время выполнить четыре задания. Сначала решить кроссворд на знание нормативной базы, затем по фотографиям найти недостатки в хранении имущества на складе ГО: описать их с указанием пункта законодательного акта, который был нарушен; продемонстрировать знание маркировок фильтрующе-поглощающих коробок противогазов и состава войскового прибора химзащиты.

По результатам испытаний первое место завоевал Павел Николаевич Ортин, инженер по ГО и ЧС 2-й категории Волжского ЛПУМГ.

Второе место конкурсная комиссия присудила Ивану Викторовичу Нефедову, инженеру по ГО и ЧС 1-й категории Владимирского ЛПУМГ.

Третье место – у Игоря Анатольевича Мохова, ведущего инженера по ГО и ЧС Починковского ЛПУМГ.

Комментируя итоги конкурса, Михаил Бессчетнов поздравил всех участников с хорошей работой и выразил надежду, что следующая встреча состоится в очном формате.

Конкурс состоялся в дистанционном формате

КАБЕЛЬЩИК-СПАЙЩИК

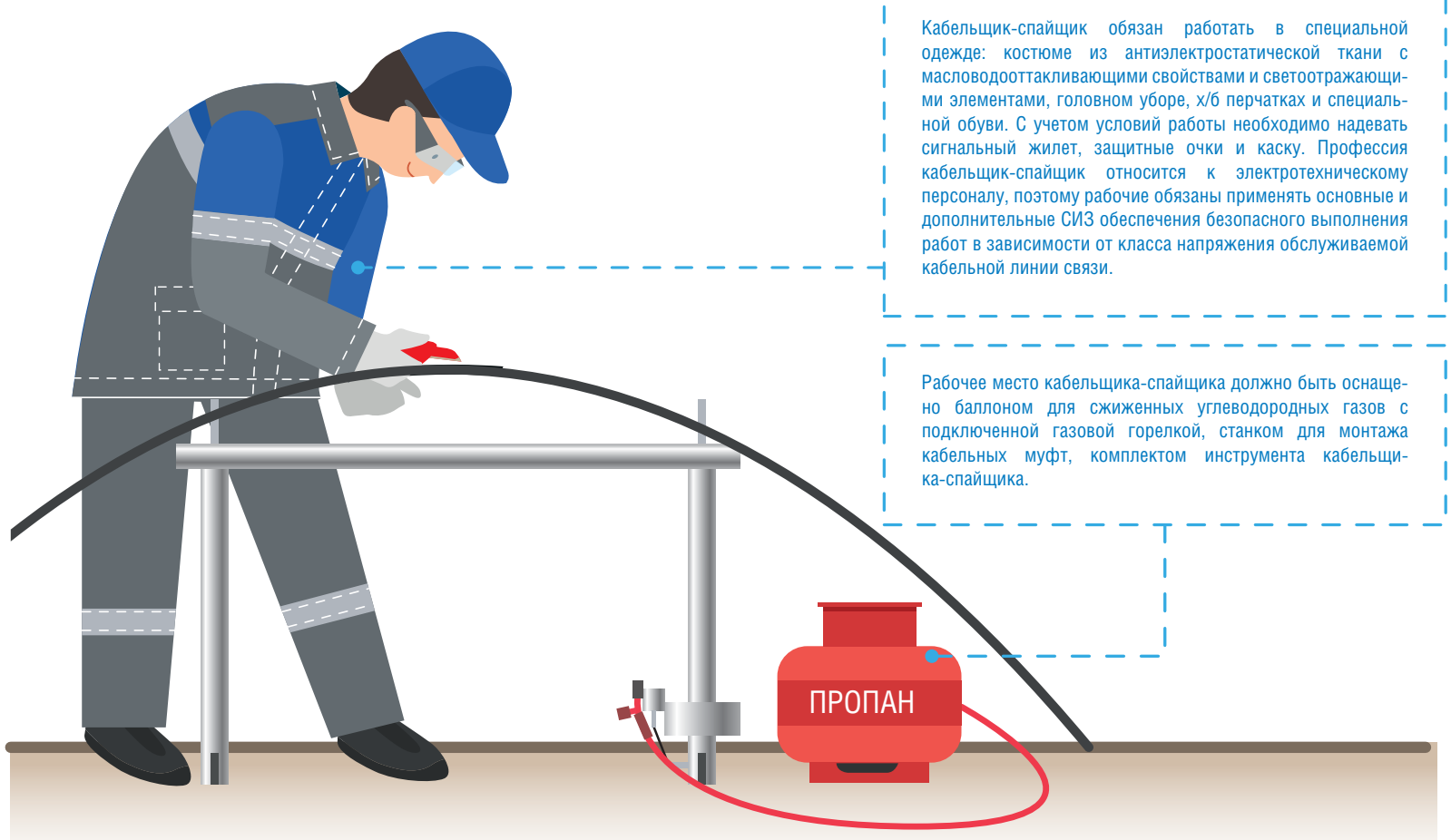

Кабельщик-спайщик обязан работать в специальной одежде: костюме из антиэлектростатической ткани с масловодоотталкивающими свойствами и светоотражающими элементами, головном уборе, х/б перчатках и специальной обуви. С учетом условий работы необходимо надевать сигнальный жилет, защитные очки и каску. Профессия кабельщик-спайщик относится к электротехническому персоналу, поэтому рабочие обязаны применять основные и дополнительные СИЗ обеспечения безопасного выполнения работ в зависимости от класса напряжения обслуживаемой кабельной линии связи.

Рабочее место кабельщика-спайщика должно быть оснащено баллоном для сжиженных углеводородных газов с подключенной газовой горелкой, станком для монтажа кабельных муфт, комплектом инструмента кабельщика-спайщика.

Работы повышенной опасности выполняются только после получения целевого инструктажа, зафиксированного в наряде-допуске и/или соответствующем журнале. Перед началом работ кабельщик-спайщик обязан проверить состояние спецодежды, СИЗ, инструмента и приспособлений, а по окончании работ привести рабочее место в состояние, обеспечивающее безопасность для окружающих.

ШУМ

Шум с гигиенической точки зрения представляет собой беспорядочное сочетание звуков различной частоты и интенсивности, неблагоприятно действующих на организм человека.

Шум на производстве неблагоприятно действует на организм человека: повышает расход энергии при одинаковой физической нагрузке, значительно ослабляет внимание работающих, увеличивает число ошибок в работе, замедляет скорость психических реакций, в результате чего снижается производительность труда и ухудшается качество работы. При длительном воздействии шума на организм снижается острота зрения и слуха, повышается кровяное давление, снижается внимание. Шум снижает скорость реакции работников на предупредительные сигналы внутрицехового транспорта (автопогрузчики, мостовые краны и т. п.), что может привести к несчастным случаям на производстве.

Защита работающих от шума может осуществляться как коллективными средствами и методами, так и индивидуальными средствами. В первую очередь надо использовать коллективные средства, которые по отношению к источнику шума подразделяются на средства, снижающие шум в источнике его возникновения и на пути его распространения от источника до защищаемого объекта. Наиболее эффективны мероприятия, ведущие к снижению шума в источнике его возникновения.

ПРОИЗВОДСТВО В ЦИФРАХ
Итоги за 10 месяцев 2020 года

ПРОИЗВОДСТВЕННО-ДИСПЕТЧЕРСКАЯ СЛУЖБА

136,374 млрд. м³ газа
транспортировано по газопроводам на территории деятельности Общества

ПРОИЗВОДСТВЕННЫЙ ОТДЕЛ ПО ЭКСПЛУАТАЦИИ КОМПРЕССОРНЫХ СТАНЦИЙ

21 543 часа
обеспечена наработка на отказ парка ГПА

157 объектов
выполнено диагностическое обследование и ЭПБ

25 ремонтов
выполнено капитальных и средних ремонтов ГПА

ПРОИЗВОДСТВЕННЫЙ ОТДЕЛ ПО ЭКСПЛУАТАЦИИ ГАЗОРАСПРЕДЕЛИТЕЛЬНЫХ СТАНЦИЙ

23 дефекта
выявлены по результатам проведения экспертизы промышленной безопасности и устранены на ГРС предприятия

16 ГРС
капитально отремонтированы

58 пунктов
редуцирования газа замены

ПРОИЗВОДСТВЕННЫЙ ОТДЕЛ ПО ЭКСПЛУАТАЦИИ МАГИСТРАЛЬНЫХ ГАЗОПРОВОДОВ

1500 км
линейной части газопроводов обследовано

16 км
линейной части газопроводов отремонтировано

ТЕХНИЧЕСКИЙ ОТДЕЛ

1983
рационализаторских предложения разработано

100 058 тысяч рублей
составил экономический эффект от внедрения рацпредложений

ОТДЕЛ ГЛАВНОГО СВАРЩИКА

7 671
сварной стык выполнен

ОТДЕЛ ГЛАВНОГО МЕХАНИКА

825 000 м³ газа
направлено на заправку автотранспорта с компрессорных заправочных модулей МКЗ Общества

ОТДЕЛ ОХРАНЫ ОКРУЖАЮЩЕЙ СРЕДЫ

136 602 тысячи м³ газа
сохранено при ремонте газопроводов

СЛУЖБА СВЯЗИ

586
селекторных совещаний в формате видеоконференцсвязи

334
селекторных совещания в формате аудиосвязи проведено

ОТДЕЛ ГЛАВНОГО ЭНЕРГЕТИКА

18 ЗГПА
отремонтировано

2084 млн. кВт.час
общее потребление электроэнергии

2062 млн. кВт.час
на транспортировку газа

110,516 тыс. Гкал
теплоэнергии выработано собственными источниками тепла

НОВОЕ ОБОРУДОВАНИЕ

Более 35 лет прослужат газорегуляторные шкафные пункты, установленные на территории Промплощадки КС-20 в Вятском линейном производственном управлении.

– Старое оборудование, предназначенное для понижения входного давления газа до заданного уровня, выработало нормативный срок, и для дальнейшей безопасной эксплуатации было принято решение о его замене. Работы проводились по плану капитального ремонта объектов, работающих с избыточным давлением до 1,2 МПа. Новое оборудование повысит надежность систем газораспределения и газопотребления филиала, – прокомментировал начальник участка ГРС филиала Андрей Борисов.

Новое оборудование прослужит долгие годы

ОХРАНА ТРУДА

Работники ООО «Газпром трансгаз Нижний Новгород» стали призерами онлайн-олимпиады

Работники Заволжского ЛПУМГ: инженер по организации и нормированию труда 1-й категории Юлия Семенова, инженер 1-й категории участка по хранению и реализации МТР Андрей Ананьев, инструктор по спорту 1-й категории Виталий Семенов, фельдшер высшей категории врачебного здравпункта Иван Петров, старший уполномоченный по охране труда профсоюза, приборист группы метрологии службы автоматизации и метрологического обеспечения Николай Мудров, приняли участие в IV Всероссийской дистанционной олимпиаде «Охрана труда», которая проводилась информационно-методическим центром «Линия знаний» с 29 сентября по 3 ноября.

Выполнив 20 заданий, содержание которых соответствовало Федеральным государственным образовательным стандартам в области охрана труда, работники ООО «Газпром трансгаз Нижний Новгород» набрали 22 балла из 25 возможных и были награждены дипломами II степени. Кроме этого, за организацию и проведение олимпиады Николай Мудров награжден Благодарностью от оргкомитета «Линия знаний». Всего в мероприятии приняли участие 102 конкурсанта из разных регионов России.

ЗНАКОМСТВО С ПРОФЕССИЕЙ

В рамках проекта «Газпром-классы» учащиеся десятых классов Лицея-интерната ФГБОУ ВО КНИТУ, г. Казань, и их преподаватели посетили учебный полигон УПЦ.

В конце октября специалисты Учебно-производственного центра провели ребятам ознакомительную экскурсию по объектам открытой и закрытой площадок учебного полигона, где школьникам показали процесс стравливания газа с контура ГРС, провели мастер-классы по технологии выполнения сварки оптического волокна; проверке изоляционного покрытия искровым дефектоскопом. Юные экскурсанты попробовали себя в роли сварщиков на тренажере-имитаторе «Виртуальный сварщик», участвовали в перестановке затвора крана ДУ-700 на тренажере «Крановый узел». Затем ребята посмотрели фильм «Осторожно, газ!» А. Войцеховского. Экскурсия проводилась со строгим соблюдением мер профилактики распространения коронавирусной инфекции.

– Профориентационная экскурсия на учебном полигоне – одна из самых эффективных форм ознакомления обучающихся с предприятием, производством, техникой, технологией газового производства и основами профессий. У школьников появляется возможность узнать, какие высокие требования предъявляет современное производство к научно-технической подготовке работников, – отметила методист УПЦ Марина Клепикова.

Школьники из Казани посетили УПЦ

Дорогие друзья, спасибо вам за участие в конкурсе «Наше предприятие. Моя история», посвященном 60-летию ООО «Газпром трансгаз Нижний Новгород»!
Вы прислали много замечательных историй о нашем предприятии и людях, которые в нем работают. Мы с удовольствием публиковали рассказы в корпоративных СМИ и уверены, что каждый читатель получил огромное удовольствие от искренних и душевных строк ваших повествований.
На конкурс «Наше предприятие. Моя история» прислано более тридцати работ из 24 филиалов нашего Общества. Каждая интересна и по-своему уникальна, потому что рассказывает настоящие, непридуманные истории о судьбах наших коллег.
По мнению жюри, победителями конкурса стали:
третье место – Вячеслав Иннокентьевич Филимонов, пенсионер Владимирского ЛПУМГ, с 1993 по 2002 год работал ведущим инженером по подготовке кадров – руководителем группы кадров, с рассказом «Человек на своем месте»;
второе место – Галина Николаевна Лагерева, секретарь руководителя Вятского ЛПУМГ, с рассказом об отце – Николае Александровиче Глинкине;
первое место – Елена Германовна Короткова, инженер службы связи НМГТС КД «Звездинка», с рассказом «Мои друзья – мое богатство».

Служба по связям с общественностью и средствами массовой информации ООО «Газпром трансгаз Нижний Новгород»

Елена Короткова

МОИ ДРУЗЬЯ – МОЕ БОГАТСТВО

Они скромны и непритязательны в быту: могут аскетично довольствоваться малым, бóльшее отдавая близким. Они самоотверженны до отречения, если кому-то требуется помощь, забывают, что в мире существует личное свободное время, и спешат туда, где нужны. Их личная скромность тем более поразительна, что чрезвычайно редко встречается в наше время. Они – это связисты НМТС КД «Звездинка».

Познакомилась с ними в далеком 2000-м. «Зеленая» девчонка, что я тогда знала о связистах? Что они есть. Что я знала о связи? Что она должна работать. Всегда. Этому за короткий срок меня научили мои первые учителя, великие и скромные связисты прошлого и настоящего.

В мой первый день работы на Звездинке ясным мартовским днем 2000 года они все дружно встретили меня на утренней оперативке: Дмитрий Бугров, Сергей Андреев, Игорь Захаров, Вадим Щома и Орислава Калетурина. С тех пор каждый из них всегда незримо где-то рядом. Когда мне трудно и когда мне хорошо. В дни неудач и в минуты радостей.

Я смотрела на них, затаив дыхание, впитывала каждое их слово. У меня исписаны сотни листов их персональной технической учебой. Каждый из них щедро делился со мной своими знаниями, не считаясь с личным временем.

Для меня огромная честь написать о них.

ОРИСЛАВА СТЕПАНОВНА КАЛЕТУРИНА

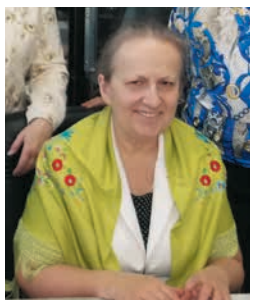

Наша совесть и наша душа. С редким именем и сама – редкая. Заведовала селекторными совещаниями. Про таких говорят: «Ей бы полком командовать». При ней всегда каналы были в норме, а дисциплина на высоте. Мужские коллеги за глаза уважительно звали ее «Бронислава», а это о многом говорит. В мой первый рабочий день взяла меня за ручку, отвела в библиотеку и заставила взять для самостоятельного изучения «Технику дальней связи». Через пару недель не забыла меня опросить.

За все годы работы она не допустила ни одного срыва селекторного совещания.

А еще она верила и верит, что Господь всегда рядом с ней. Ну, и немножко рядом с нами, уж коли мы вместе работали.

Это с ее огромным участием и нашим скромным была восстановлена церковь в селе Бортсурманы Пильнинского района Нижегородской области. На наших глазах в редкие свободные минуты, выкроенные от обеда, она убеждала, уговаривала незнакомых людей, предпринимателей, просто неравнодушных помочь благому делу. И сама первая подавала пример. Это с ее участием произошло прославление отца Алексея Бортсурманского как всероссийского святого уровня Серафима Саровского. Надеюсь, я правильно смогла отразить суть произошедших на моих глазах великих событий.

Потом она получила благословение помогать восстанавливать храм в селе Красные Мары Лысковского района. И занималась этим многие годы. Я всегда удивлялась, отдыхает ли она когда-нибудь? Рано утром – в храм, потом – на работу. Вечером – по «восстановительным» делам и опять в храм. Воспитала двух дочек (муж рано умер). Фактически поставила на ноги еще одного человека – сироту из детского дома, ныне благополучную мать троих детей.

Я спросила ее однажды: «Орислава, ты когда-нибудь в чем-нибудь сомневаешься? У тебя бывают депрессии?» Я четко помню ее ответ: «Нет. А чего сомневаться-то? Дело делать надо. А уныние – это грех». Так я получила еще один основополагающий жизненный урок. На том стою до сих пор.

Шесть лет назад Орислава Степановна вышла на пенсию. Сейчас сестра Лариса (бывшая в миру Ориславой Степановной) послушница Крестовоздвиженского женского монастыря села Красные Мары Лысковского района. Она ушла туда сознательно: «Это то, чего я всегда хотела, к этому всю жизнь шла».

СЕРГЕЙ НИКОЛАЕВИЧ АНДРЕЕВ

В бытность на Звездинке – ведущий инженер. Знал об оборудовании все. Мог с закры-

КОНКУРС

#КВИЗ60

Подведены итоги интеллектуальной викторины, посвященной 60-летию Общества.

В течение полугода в официальных аккаунтах нашего предприятия в социальных сетях проводилась викторина #Квиз60, приуроченная к 60-летию ООО «Газпром трансгаз Нижний Новгород».

Каждую пятницу мы публиковали вопросы по истории предприятия и развитию газотранспортной системы, а подписчики отвечали на них.

Проект планировался как развлекательно-просветительский – каждый вторник мы выкладывали развернутые ответы на вопросы, в которых освещали наиболее занимательные факты и события. Тем приятнее было узнать, что многие хорошо знают историю предприятия и его подразделений.

Всего за шесть месяцев было опубликовано 26 вопросов викторины. В #КВИЗ60 приняли участие 57 человек.

Победителями по итогам викторины стали: Игорь Плеханов – приборист службы АиМО Ивановского ЛПУМГ и Сергей Миронов – машинист бульдозера автоколонны №4 УТТиСТ. Они безошибочно ответили на 20 вопросов игры.

– Считаю очень важным знать историю предприятия, на котором работаешь. На некоторые вопросы я мог ответить с легкостью, так как раньше часто приходилось участвовать в опросах по знанию истории нашего Общества. Но попадались и такие, на которые ответ приходилось искать в различных интернет-ресурсах или обращаться к коллегам. Это помогло мне расширить свой кругозор. Спасибо за такое полезное мероприятие, – поделился впечатлениями Игорь Плеханов.

Всего лишь одного балла до безусловного лидерства не хватило инженеру участка по эксплуатации ЭГРС Кировского ЛПУМГ Константину Овечкину. Он говорит:

– Очень интересные вопросы, особенно те, которые затрагивали ранние годы становления нашего предприятия. Было интересно узнать, что пансионат «Кавказ» был приобретен за 22 автомобиля. Ответы на вопросы я находил, изучая историю предприятия на сайте ООО «Газпром трансгаз Нижний Новгород» и на нашем интранет-портале. На некоторые вопросы мне помогали ответить коллеги по работе.

Глубокие знания истории и современной жизни нашего предприятия показали мастер службы защиты от коррозии Сеченовского ЛПУМГ Александр Скороходов, инженер по КИПиА 2-й категории Ивановского ЛПУМГ Михаил Смирнов и электромонтер ЛСТСиРФ Моркинского ЛПУМГ Станислав Антюшин.

– Вопросы были разнообразные. Очень трудно было найти ответы на некоторые из них. Но я давно, еще со школы, увлекаюсь различными конкурсами. Смотрю разные телепередачи, развивающие эрудицию. Много есть интересных викторин, тестов в интернете. Было очень познавательно узнать об истории нашего Общества, и тем более своего филиала, ведь его строительство пришлось на мои школьные годы. Тогда все производство, техника были в диковинку. А сегодня я сам работаю здесь! Я думаю, каждый работник должен хоть немного знать историю предприятия. Так как это фактически его родина, – уверен Станислав Антюшин.

Спасибо всем участникам за неподдельный интерес как к самой викторине, так и к истории нашего Общества. Отдельная благодарность тем, кто отвечал на все вопросы #Квиз60. Ваше внимание показало значимость и полезную функцию проекта!

Все призеры #Квиз60 получат дипломы и памятные сувениры. Продолжайте участвовать в наших проектах! Впереди еще много интересного!

тыми глазами или по телефону объяснить неразумным коллегам, где что находится и для чего все это нужно. В редкие минуты повреждений у Андреева включался режим «турбо» или, в просторечии, «электровеник» и не выключался до тех пор, пока злодейский обрыв цепи не был ликвидирован, а связь восстановлена.

Первый мгновенно телепортировался на работу хоть ночью, хоть в праздники, если это нужно было для дела. Это он в страшную дождливую ночь потопа в линейно-аппаратном зале в 2005 году (когда ремонтировали актовый зал над нами и сняли с него крышу) в числе первых примчался туда и самоотверженно помогал мне, «попавшей» своей ночной сменой, ликвидировать стихийное бедствие. К нашей чести скажу, что при насквозь залитом помещении мы смогли сберечь оборудование и не допустили простоя связи.

Бесконечно скромный человек, бесконечно уважающий все человечество вообще и связистов в частности, – вот он какой, мой товарищ. Поверхностно знающие его люди опрометчиво утверждают, что у Андреева мягкий характер. Но годы, проведенные рядом, четко убедили меня, что внутри него – титановый стержень; твердые принципы и убеждения, которым он не изменит ни за что и никогда. Просто по скромности своей не считает возможным навязывать их окружающим. Этот человек из тех, кто будет бояться, но все равно стоять прямо.

В настоящее время Сергей Николаевич Андреев работает начальником НМТС КД «Ларина», продолжает плодотворно трудиться на благо родного предприятия вот уже без малого 30 лет.

ИГОРЬ АЛЕКСАНДРОВИЧ ЗАХАРОВ

Чуткий, нервный, тонкий, глубоко чувствующий человек, отличный товарищ и великолепный специалист. Надежен, как скала.

Не раз доводил меня до слез, воспитывая характер и вдалбливая в мою молодую головушку прописные настольные истины каждого уважающего себя связиста. Учил работать в команде. Не переставая учился сам. На ходу и по ходу.

Без устали подставлял свое крепкое надежное мужское плечо. Просто был рядом, одним своим видом внушая уверенность в своих силах. Честно, беззаветно трудился и трудится до сих пор инженером 1-й категории НМТС КД «Ларина». Его знают без преувеличения все связисты филиалов. Потому что именно он отвечает за важнейший пласт подготовки к аудиоселекторным совещаниям, а именно, за подключение «трассы».

Здесь важно понимать, что общее подключение и руководство аудиоселектором осуществляется на Звездинке, а вот подключение 90% филиалов осуществляется на НМТС КД «Ларина». Это ежедневная кропотливая работа с персоналом узлов связи, курирование в режиме on-line, выстраивание рабочих взаимоотношений с людьми, находящимися от тебя за сотни километров. Игорь Александрович по «дыханию» микрофона коллеги на «том краю» способен определить проблему. И тогда от него поступает четкая ясная короткая команда: «держитесь подальше от микрофона», или: «отключите мобильник», или: «закройте окна в помещении». После селекторного совещания Игорь Александрович устраивает «разбор полетов» и не отпускает нарушителей идеального звука до тех пор, пока его тонкий профессиональный слух не будет удовлетворен.

Игорь Александрович! Я тебя обожаю!

ВАДИМ ВАЛЕРЬЕВИЧ ЩОМА

Безотказный, добрый, надежный. Абсолютно незлопамятный. Тянущий на себе все, что можно и что нельзя. Признающий только одно слово «надо», что его иногда и губит. Потому что надо от него многим, много и всегда. Протестировать каналы на АТС, подключить новый номер, заменить старый, написать отчет, провести техучебу, заменить заболевшего коллегу и так далее, без конца и края.

Работники административного здания на Звездинке иногда на полном серьезе утверждают, что видят Вадима Валерьевича одновременно на разных этажах и в разных студиях. Охотно верю, учитывая, его гиперответственность и плотность организации селекторных совещаний. Как говорится: «положение обязывает».

Долг – его движущая сила и его проклятие. В свои «чай, не шешнадцать» пашет, как молодой в НМТС КД «Звездинка» в должности инженера 2-й категории. А по сути – всем для всех и везде. И так уже 30 лет.

Вадим Валерьевич – настоящий друг. Его дружба – понятие бескорыстное и круглосуточное, в формате 24/7. Негласно, не афишируя и не пиаря себя, готов помочь и помогает тем, кому трудно.

Отношусь к нему с огромной симпатией и уважением.

ДМИТРИЙ АНАТОЛЬЕВИЧ БУГРОВ

Наша гордость, ум, честь, слава и… боль.

Командир, «слуга царю, отец солдатам». Кандидат технических наук, прошедший светлый путь от рядового электромеханика до начальника НМТС КД «Звездинка». Я уважала его бесконечно за знания, порядочность, светлый ум, стойкость и верность выбранной позиции. За любовь к жизни, умение настоять на своем, не оскорбив, за то, что «видел» людей, их потенциал и ненавязчиво побуждал двигаться вперед, получать новые знания, совершенствоваться.

Я была уверена, что он меня и отправит на пенсию… Не случилось. Господь призвал его к себе рано, очень рано. В августе 2018 года отгремело его 50-летие, а в декабре его не стало…

Не было ни одного дня, чтобы я не вспоминала его. Его мудрые, ненавязчивые наставления не дают мне упасть.

Все эти люди, словно герои песни Высоцкого «Крутящие землю», незаметные винтики огромного отлаженного механизма. Может, маленькие, но от этого не менее важные. Связь вообще удивительная штука. Как нервы. Если они в порядке – никто их не замечает. Но если нервы «шалят», то разлаживается работа всего организма.

Эти ребята не давали нервам шалить. Они были первыми и навсегда ими останутся.

Я горжусь, что работала с ними рядом. Чту память ушедших и желаю здравствовать живущим.

Ребята! Друзья! Коллеги!

Я поздравляю вас с юбилеем нашего предприятия. И пользуясь случаем, высказываю вам свою искреннюю признательность и уважение!

P.S. Здесь не написано ни строчки о женщинах-специалистах из числа сменного персонала НМТС КД «Звездинка». Надеюсь на их понимание – о них надо писать отдельную статью, еще больше этой. Они этого достойны. Когда-нибудь я это сделаю! ■

ХРОНОГРАФ

ГАЗПРОМ ТРАНСГАЗ НИЖНИЙ НОВГОРОД | 60 ЛЕТ 1960–2020

60 ЛЕТ ИСТОРИИ ПРЕДПРИЯТИЯ

01.11.1983	Образовано Сеченовское ЛПУМГ
02.11.1981	Для экономической подготовки кадров сформирован совет по экономическому образованию
02.11.1995	Два самостоятельных подразделения АВП (аварийно-восстановительный поезд) вошли в состав Арзамасского ЛПУМГ
05.11.1992	Подписан Указ Президента РФ «О преобразовании ГГК «Газпром» в Российское акционерное общество «Газпром»
07.11.2008	Открытие новой промплощадки Владимирского ЛПУМГ
13.11.2015	На базе ООО «Газпром трансгаз Нижний Новгород» прошел Первый конкурс профессионального мастерства среди кабельщиков-спайщиков связи дочерних обществ и организаций ПАО «Газпром»
14.11.1960	Организовано Горьковское управление магистральных газопроводов Главного управления газовой промышленности
14.11.1960	Создано Пензенское районное управление Горьковского управления
14.11.1966	В исполнение Приказа-постановления Совета Министров СССР от 11 августа 1966 года о дальнейшем развитии физической культуры и спорта отдел капитального строительства Горьковского управления магистральных газопроводов представил предложения о строительстве в Горьковском УМГ спортивных сооружений
20.11.1962	Создано Арзамасское районное управление
20.11.1972	Подведены итоги работы за период с 1 декабря 1970 по 1 ноября 1972 года. Объем транспортировки газа возрос на 32,7%
25.11.1996	Образовано Семеновское ЛПУМГ
29.11.1983	Образовано Заволжское ЛПУМГ

ХОББИ

РАСПИСНЫЕ ЗАВИТКИ

Сотрудница Приокского филиала предприятия Анастасия Абрамова в свободное от основной работы время создает удивительные работы в исконной для Нижегородской области технике городецкой росписи.

Яркие краски и замысловатые расписные завитки привлекли внимание Анастасии еще в школе. Тогда же она решила профессионально заняться декоративно-прикладным искусством, выучилась и получила профессиональный разряд по городецкой росписи.

– Городецкая роспись яркая, самобытная, символичная, немного наивная, но очень солнечная и добрая. Технически ее легче всего исполнять в домашних условиях, – рассказывает Анастасия.

Но за внешней простотой скрываются и годы учебы, и технические нюансы, которые известны только профессионалам.

– Самое сложное в работе – это подготовка деревянной основы. Дерево должно быть определенной породы, такой как липа, ольха или осина. Древесина этих пород отличается белизной, чистотой среза и однородностью структуры, что немаловажно для будущего рисунка. Дальше основу нужно хорошо отшлифовать наждачной бумагой, обработать грунтовкой, которая делается самостоятельно, просушить и снова отшлифовать до идеально ровной поверхности, чтобы краска не растекалась, ложилась ровно, а рисунок со временем не потускнел, – делится секретами мастерства художница.

Основная тематика работ Анастасии – жанровые сцены крестьянского и купеческого быта, изображение традиционных для этого вида искусства животных. Свои произведения мастерица делает на заказ или дарит друзьям и знакомым на памятные даты и праздники. ■

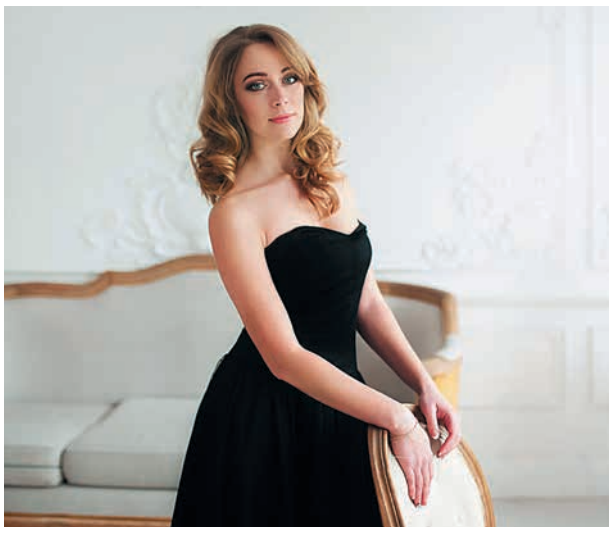

Анастасия Абрамова

60 ЛЕТ – ЭПОХА ПОБЕД

ТОГДА И СЕЙЧАС

1964 год

В районных управлениях действовало 10 лабораторий, осуществляющих производственный и экологический контроль.

Специалист химической лаборатории Нина Барынина, 1964 год

2020 год

Производственный и экологический контроль ООО «Газпром трансгаз Нижний Новгород» осуществляет силами 17 лабораторий. Безопасность производства – один из основополагающих постулатов деятельности Общества.

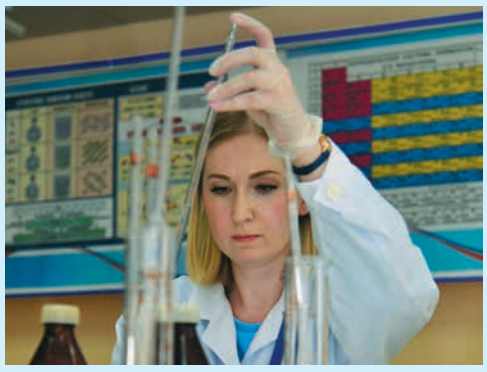

Специалист химической лаборатории Татьяна Бойко, 2019 год

ПОКОЛЕНИЕ ЭНЕРГОЭФФЕКТИВНЫХ

В филиалах Общества завершается цикл мероприятий всероссийского фестиваля энергосбережения и экологии #ВместеЯрче-2020.

Тема энергосбережения стала центральной для конкурса детских рисунков, проведенных в нескольких филиалах Общества: Волжском, Вятском, Кировском, Пильнинском, Пензенском, Починковском, Приокском, Семеновском линейных производственных управлениях, инженерно-техническом центре, а также на базе отдыха «Ласточка». В своих творческих работах юные художники давали полезные советы, делились опытом энергосбережения.

В Сеченовском управлении состоялся интеллектуально-познавательный командный турнир «ЭнергоКвиз #ВместеЯрче», в котором приняли участие работники трех структурных подразделений: газокомпрессорной службы, службы автоматизации и метрологического обеспечения, а также автоколонны №10.

«ЭнергоКвиз» в Сеченовском ЛПУМГ

– Турнир состоял из разминки и трех раундов – вопросов на знания и логику. Даже когда участники не знали, как ответить на вопрос, они выдавали очень интересные предположения, спорили друг с другом в попытке найти правильный ответ. В результате лучшей стала команда службы АиМО в составе: Иван Вострецов, Денис Дашин и Сергей Кривов, – рассказала инженер по охране окружающей среды Татьяна Славнова.

Работники Ивановского ЛПУМГ сосредоточили свое внимание на экологическом просвещении подрастающего поколения и провели открытый урок по рациональному использованию ресурсов и экологии для учащихся 4 класса Кукаринской общеобразовательной школы.

– Мы познакомили детей с концепциями энергосбережения и энергоэффективного потребления ресурсов, рассказали, как правильно обращаться с электроприборами в быту, а также обсудили, почему важно говорить об экологии со своими сверстниками и со взрослыми. После небольшой лекционной части мы поиграли с ребятами: разделили их на две команды и предложили разгадать экологические ребусы. Им пришлось применить эрудицию, креативность и нестандартное мышление, – прокомментировал руководитель рабочей группы по работе с молодежью филиала Михаил Смирнов.

Работники Вятского ЛПУМГ не смогли лично провести занятие с учащимися школы в селе Рожки Кировской области, но составили и передали классному руководителю презентационные материалы и брошюры для тематического занятия по энергосбережению.

Подобные уроки, только для старшеклассников, провели работники Управления аварийно-восстановительных работ в Нижнем Новгороде.

– Так как ребята, у которых мы проводили тематические занятия в школе №133 и еврейской школе «Ор Авнер», уже взрослые, мы общались с ними в формате вопрос-ответ. Большинство советов по энергосбережению в быту были им знакомы, однако эти простые правила не входят в ежедневные привычки. Важно повторять такие мероприятия, чтобы закреплять в памяти идею ежедневного бережного отношения к окружающей природе, – поделился выводами инженер по охране окружающей среды УАВР Леонид Дейч.

Акцию поддержали и работники Инженерно-технического центра. Они провели занятия во 2 классе школы №48 Нижнего Новгорода. Школьники объединились в команды «защитников природы» и подготовили домашнюю работу на тему бережного отношения к природе, домашней экологии и энергосбережения.

– Воспитать «поколение энергоэффективных» – одна из ключевых задач на пути к сохранению природных ресурсов в мире, – говорит инженер по охране окружающей среды администрации Оксана Алексашина. Викторину с аналогичным названием она провела для ребят из 3 класса нижегородской школы №49.

– Мы разобрали такие важные понятия, как энергоэффективность и энергосбережение, предложили варианты, как применять полученные знания в школе, дома и даже глобально – во всем мире. Дети остались довольны уроком и даже охарактеризовали его как «мой самый лучший день в школе!». ■

Поколение энергоэффективных

#ВМЕСТЕЯРЧЕ

ООО "ГАЗПРОМ ТРАНСГАЗ НИЖНИЙ НОВГОРОД" ПРИНЯЛ УЧАСТИЕ ВО ВСЕРОССИЙСКОМ ФЕСТИВАЛЕ ЭНЕРГОСБЕРЕЖЕНИЯ

3000 УЧАСТНИКОВ

сотрудников и жителей региона приняли участие в мероприятиях фестиваля

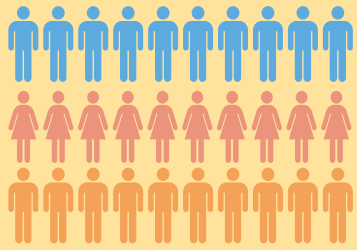

МЕРОПРИЯТИЙ 77

организовали наши сотрудники для своих коллег и жителей региона

21 УРОК

тематический урок проведен для школьников и студентов

КОНКУРСОВ 14

конкурсов рисунков и фотографий организовано в филиалах предприятия

11 ЛОКАЦИЙ

мест размещения информационных стендов и демонстрации видеороликов

КОМАНДНАЯ ИГРА

Команды Арзамасского и Кировского филиалов предприятия приняли участие в городских чемпионатах по футболу.

ЛИГА ЗДОРОВОГО БИЗНЕСА

Команда Кировского ЛПУМГ одержала победу во втором дивизионе городского турнира по футболу.

Второй год подряд команда по футболу Кировского ЛПУМГ принимает участие в городском корпоративном чемпионате по футболу «Лига здорового бизнеса». По регламенту сезона осень-2020 все команды были разделены на два дивизиона по уровню мастерства. Футболистам предстояло сыграть восемь игр, пять из которых по принципу «каждый с каждым» внутри группы и три игры по результатам предыдущих за золотой, серебряный и бронзовый трофеи.

В результате отборочных игр наша команда заняла первое место из шести, набрав 12 очков. Данная позиция обеспечила участие в розыгрыше золотого кубка. Играть предстояло с более сильными и опытными командами первого дивизиона.

– К играм за трофеи подошли на кураже, казалось, что мы можем дать отпор любой команде, но, к сожалению, не хватило немного удачи и везения для победы в турнире, – отметил капитан команды, линейный трубопроводчик 4-го разряда Алексей Брагин.

В итоге Кировское ЛПУМГ на 1-м месте в дивизионе «В», а игрок команды Алексей Рябчиков получил кубок как лучший бомбардир дивизиона.

– Я считаю, что нам не хватило именно командной работы, более точного и четкого взаимодействия друг с другом во время игры, понимания партнера по команде с полужеста, потому что индивидуально каждый из нас очень хороший игрок, но это лишь половина успеха. Совместные переживания сделали нас более сплоченными и состоявшимися именно как единый коллектив нашего предприятия, – прокомментировал итог чемпионата Алексей Брагин.

ПЯТЕРО ПРОТИВ ВСЕХ

Команда Арзамасского ЛПУМГ по мини-футболу стала бронзовым призером городского чемпионата.

Групповую стадию летнего Первенства города по мини-футболу команда Арзамасского ЛПУМГ завершила на первом месте, однако к финальным играм подошла в усеченном составе – всего пять человек. К счастью, это не надломило игроков, и в полуфинале преподаватель Учебно-производственного центра Илья Гринин точным ударом в дальний угол открыл счет в матче. После гола арзамасцы сели в оборону и успешно прерывали атаки команды «Первомайск», но в конце тайма все же пропустили точный удар соперников.

Во втором тайме противники вновь отыгрывались, однако взяли реванш в серии послематчевых пенальти. В итоге команда Арзамасского ЛПУМГ принимала участие в матче за бронзовые медали чемпионата.

– Соперником в матче за третье место стала команда из нашей же группы «Рэд-Джекетс СКА», которых мы уже побеждали 5:3. Обошлось без сюрпризов и здесь: мы после первого тайма уверенно повели в счете 4:1 и спокойно довели матч до победы 10:2, – рассказал инструктор по спорту Арзамасского ЛПУМГ Дмитрий Щепоткин. *– Шесть голов на свой счет записал контролер КПП филиала УМТСиК (база Арзамас) Швецов Борис, я оформил хет-трик, и один мяч на свой счет записал приборист службы АиМО Захаров Максим.*

Игрок команды Кировского ЛПУМГ признан лучшим бомбардиром турнира

Футболисты Арзамасского ЛПУМГ показали настоящую командную игру

АРКТИЧЕСКИЙ МАРАФОН-2020

ООО «Газпром трансгаз Ухта» приглашает принять участие в спортивном онлайн-марафоне.

«Арктический марафон-2020» – беговое событие, которое в этом году в связи с эпидемиологической обстановкой проводится в онлайн-формате. Участники сами выбирают маршрут. Единственное условие – прохождение дистанции за один день. Принять участие можно в любом месте, где возможен прием GPS-сигнала на территории России.

Соревнование проходит на дистанциях 3 км, 10 км, 21,1 км и 42,2 км. После преодоления маршрут необходимо загрузить в личном кабинете на платформе russiarunning.com скриншоты с информацией о пройденной дистанции, а именно: трек на карте, длину дистанции, среднюю скорость на дистанции, время нахождения на дистанции и средний пульс на дистанции (при технической возможности). Важно помнить, что выбранную дистанцию необходимо пробежать в выбранный день за одно время.

Каждый финишер получит эксклюзивную медаль и оригинальный диплом участника. Также будет разыгран специальный приз: четырем случайно выбранным успешно финишировавшим спортсменам ООО «Газпром трансгаз Ухта» дарит экскурсию в ноябре 2021 года (ориентировочно) в город Воркуту (доставка железнодорожным транспортом по маршруту Москва – Воркута, Воркута – Москва, проживание в г. Воркута (2 суток), экскурсионное обслуживание). Для участия в розыгрыше необходимо разместить в соцсети Instagram скриншот с данными трекера по итогу забега, фотографию во время, до или после забега с использованием хештега **#гту_марафон** и с указанием геолокации.

Участникам марафона, преодолевшим дистанцию 42,2 км, гарантирован бесплатный стартовый пакет участника (слот) «Арктического марафона-2021» в г. Воркуте.

Регистрация открыта до 11 декабря, участие могут принять все желающие. При достижении лимита в 500 участников регистрация завершается. Пройти электронную регистрацию можно по прямой ссылке на сайте: **https://russiarunning.com/event/Vorkuta2020**

ОТ ВЕЛИКОГО ДО СМЕШНОГО

В самой несерьезной рубрике на вопросы редакции отвечает ведущий экономист по планированию Кировского ЛПУМГ Станислав Кряжев.

Как вы относитесь к крылатому выражению «Хочешь насмешить Бога, расскажи ему о своих планах»?

Сам смеюсь два раза в день: один раз – когда мне приносят свои планы, второй – когда мне за выполнение этих планов отчитываться надо.

Почему экономист – это специалист в сфере экономики, а экономка – это прислуга?

Иногда складывается ощущение, что экономист – это как раз прислуга всех в организации, да и если экономка – не специалист, кому ж такая нужна?

Правда, что для того, чтобы купить что-нибудь ненужное, надо продать что-нибудь ненужное?

Совершенно не обязательно. Иногда, когда очень хочется купить что-то ненужное, приходится продавать что-нибудь очень нужное.

Где деньги, Стас?

Судя по всему – там, где нас нет, потому что там, где мы есть, – их почему-то нет.

Как перестать экономить и начать жить?

Да легко! Берешь и перестаешь экономить, и живешь широко, красиво, богато! Все три дня, пока зарплата не кончится…

Мечтать и планировать – это одно и то же?

Нет, конечно. Я вот все мечтаю научиться планировать.

Как жить, когда евро стоит больше 90 рублей?

Не покупайте евро – покупайте рубли. Они по рублю за рубль!

Продолжите фразу: «Короче, план такой…»

Ну, мы же русские люди! К черту план, ввяжемся в драку, а там видно будет!

60 ДОБРЫХ ДЕЛ

Творческие коллективы клуба «Аллегро» Торбеевского ЛПУМГ записали концерт для пожилых людей.

Представители ППО Торбеевского ЛПУМГ посетили Новочадовский дом-интернат для престарелых и инвалидов. Ежегодный благотворительный визит стал еще одной акцией проекта «60 добрых дел», посвященного предстоящей юбилейной дате ООО «Газпром трансгаз Нижний Новгород».

– Из-за ограничений, связанных с пандемией, мы не смогли провести традиционный концерт для пожилых людей. Но мы передали руководителю социального учреждения флеш-карту, на которую записали целую концертную программу. Такой формат позволил нам задействовать гораздо больше участников творческих коллективов и подарить одиноким людям свои музыкальные поздравления и хорошее настроение. В доме-интернате проживают тридцать пять человек, и они с благодарностью приняли наш творческий подарок, а также сладкие угощения к чаю, – прокомментировала заведующий клубом «Аллегро» ППО Торбеевского ЛПУМГ Ольга Швецова.

Творческий подарок для пожилых людей от сотрудников предприятия

ЭКСКУРСИЯ ПО РОДНОМУ КРАЮ

Участники детского фольклорного коллектива «Пеледше тукым» клуба «Радуга» ППО Волжского ЛПУМГ посетили достопримечательные и памятные места Волжского района Республики Марий Эл. Выходное мероприятие «И край родной откроет тайны» приурочено к 100-летию Республики.

Экскурсия началась с обелиска военной славы в селе Новые Параты и продолжилась у обелиска в деревне Отымбал, где ребята возложили цветы и провели минуту молчания. Затем дети посетили источники Сергия Радонежского в деревне Вахоткино, Иверской Божией Матери в деревне Отымбал, а у Живоносного источника села Новые Параты провели уборку территории.

Кроме этого, артисты из «Пеледше тукым» и ансамбля «Радуга» вместе со своими друзьями из творческого коллектива «Светлячки» пробежали кросс «Здоровые дети – здоровая Республика Марий Эл», а в компании ВИА «Свои люди» провели субботник в селе Новые Параты.

Участники творческого коллектива посетили памятные места

– Оба мероприятия прошли дружно и слаженно. Желаем ребятам, чтобы здоровый дух и стремление к социально-полезной деятельности помогали достигать успехов в каждом деле! – прокомментировала заведующий клубом Ольга Парамонова.

ВЫСТАВКА МАСТЕРОВ

В городе Волжске Республики Марий Эл открывается после реконструкции здание краеведческого музея. В экспозиционных залах представлены работы мастеров Волжского ЛПУМГ и членов их семей, созданные под руководством Людмилы Ивановой на занятиях декоративно-прикладным искусством в творческой студии «Кид мастар» клуба «Радуга» ППО Волжского ЛПУМГ. На выставке представлены валеные жилеты, головные уборы, палантины, обувь и сумки, а также картины из шерсти, выполненные в иглопробивной технике, нитяной графике и в смешенной технике, дополненные вышивкой бисером и гладью. С выставкой можно будет ознакомиться по адресу: г. Волжск, ул. Коммунистическая, д.2.

В волжском музее представлены работы наших коллег

УМЕЛЫЕ РУЧКИ

Первичная профсоюзная организация Арзамасского ЛПУМГ провела конкурс поделок «Умелые ручки», посвященный празднованию 60-летия ООО «Газпром трансгаз Нижний Новгород». Фантазия юных участников конкурса оказалась безграничной: ребята представили свои творческие работы в разных техниках. В некоторых поделках нашла отражение корпоративная символика предприятия.

Все работы очень разнообразные, и выбрать победителей было непросто. В результате подсчета баллов всех членов жюри первое место заняли Маргарита Боловленкова и Виктория Давыдова, второе место – Елизавета Каткова, третье – Анна Панина.

Поделка Маргариты Боловленковой заняла на конкурсе первое место

«УЗОРЫ» ОНЛАЙН

Конкурсы – важная часть творческой жизни любого коллектива. Пока все массовые мероприятия, концерты, фестивали запрещены, юные танцоры коллектива «Узоры» Ивановского ЛПУМГ соскучились по поездкам, сцене, зрителю, но находят спасение в онлайн-формате.

За время карантина ансамбль принял участие в восьми заочных всероссийских и международных фестивалях-конкурсах хореографии: «Танцевальный трофей», «Ритмы горизонта», «Звездный хоровод», «Матрешка», «Звезды осени», «Во Вселенной талантов», «Дети России», «За мечтой». В номинации «Народный танец» были представлены номера «Уральская пляска», «Орловская матаня», «Зауральская круговая топотуха».

Жюри конкурсов оценило старания ребят четырьмя званиями лауреатов 1-й степени и одним – 2-й степени, а также тремя дипломами лауреатов Гран-при. Первичная профсоюзная организация филиала наградила артистов благодарностями и подарила рюкзаки для танцевальной формы.

За время карантина копилка коллектива «Узоры» пополнилась новыми наградами

– Мы благодарим наших детей за активное участие и яркие победы! Так держать, любимые «Узоры»! Мы вами гордимся! – поздравила артистов художественный руководитель Галина Тарасова.

В МИРЕ ТАНЦА

В сложившихся эпидемиологических условиях специалисты клубного учреждения «Факел» ППО Починковского ЛПУМГ ищут новые формы работы с творческими коллективами. Художественный руководитель клуба «Факел» Татьяна Рыжова с коллегами организовали онлайн-викторину «Мир танца» для старшей группы детского танцевального коллектива «Белый день».

Викторина состояла из десяти вопросов на тему танцевального искусства, его направлений и современных тенденций. После подведения итогов ребята вместе с педагогом активно обсуждали каждый вопрос в режиме онлайн, высказывали свои мнения, узнавали много нового.

Танцевальный коллектив «Белый танец»

Участники творческого коллектива остались довольны таким форматом и выразили желание чаще участвовать в подобных мероприятиях.

ЗОЛОТАЯ ОСЕНЬ

Яркие краски осени вдохновили участников кружка декоративно-прикладного искусства «Волшебница» клуба «Аллегро» ППО Торбеевского ЛПУМГ на создание тематической выставки, которую они посвятили своим бабушкам и дедушкам.

Ребята в дистанционном формате подготовили рисунки с осенними мотивами. На своих «полотнах» 12 юных художников от 8 до 14 лет изобразили багряные пейзажи родной природы, бабушкины заготовки на зиму и даже любимого дедушкиного кота.

– Для того чтобы замечательными детскими творениями могла полюбоваться широкая публика, презентацию с рисунками разместили на информационной панели проходной Торбеевского ЛПУМГ и сделали электронную рассылку видеооткрытки ветеранам и работникам филиала, – рассказала художественный руководитель клуба «Аллегро» Елена Кижапкина.

Тематическая выставка в Торбеевском ЛПУМГ посвящена бабушкам и дедушкам. Рис. Ксении Жучковой

COVID - 19 | **Уважаемые коллеги, напоминаем вам официальные информационные ресурсы о коронавирусной инфекции!**

- **стопкоронавирус.рф**
- **Министерство здравоохранения РФ covid19.rosminzdrav.ru**
- **Роспотребнадзор www.rospotrebnadzor.ru**
- **Всемирная организация здравоохранения www.euro.who.int/ru**

Получайте исчерпывающую информацию о том, как максимально обезопасить себя и своих близких, и будьте здоровы!

Учредитель и издатель: ООО «Газпром трансгаз Нижний Новгород». Россия, 603950, Нижний Новгород, ул. Звездинка, 11. Адрес редакции: Россия, 603950, г. Нижний Новгород, ул. Звездинка, 11, каб. 904.
Служба по связям с общественностью и СМИ, т.: (831) 431-12-89, 2-64-53 (газ), www.n-novgorod-tr.gazprom.ru, e-mail: smi@vtg.gazprom.ru
Главный редактор Е.Н. Никишова. Над номером работали: С.И. Манкеров, Е.А. Полянская, Д.В. Сазанова.
Газета зарегистрирована Федеральной службой по надзору в сфере связи, информационных технологий и массовых коммуникаций (Роскомнадзор).
Свидетельство ПИ № ФС77-39903 от 20 мая 2010 года. Номер подписан в печать 26.11.2020 г. Тираж газеты – 4000 экземпляров.
Дизайн, верстка, препресс: ООО «Алонта АГ». 105064, Москва, ул. Казакова, дом 3, стр. 1. Тел.: (495) 608-20-10.